夕刊 京城日報
夕刊一部 定價金壹錢
印刷人 發行兼編輯人
京城府太平通一丁目三十一番地 發行所 合資會社 京城日報社

新マツダ

定例參議會

【東京電話】廿九日の定例參議會は午前十時より首相官邸に開會、町田參議を始め各參議出席、過般ソ聯より歸朝せる西外務省歐亞局長の出席を求め最近のソ聯內政、外交事情を聽取し種々意見の交換をなし正午散會した

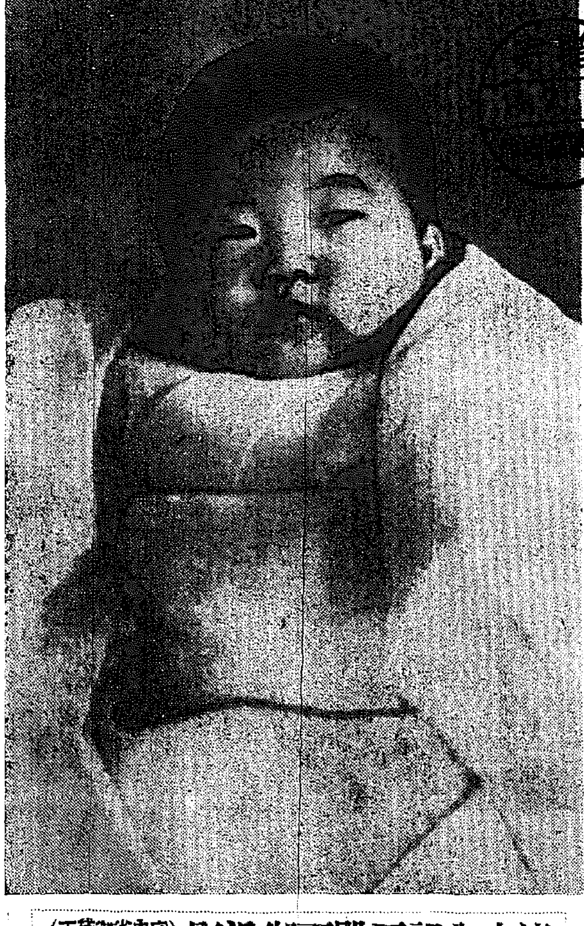

清宮內親王殿下御近影 (宮內省御貸下 護電送)

租界の中立的立場嚴守
秩序維持には、わが方と協力
日英交渉 英の訓令

ロンドン特電【廿八日發】廿八日付デーリー・テレグラフ紙の報道によれば、イギリス外務當局はクレーギ駐日大使に對し天津事件に關する支那人犯人引渡につき十分なる證據ある場合は日本側に引渡す意思ある旨を傳達、日英東京會談は飽迄天津事件に限定することを強調、一方テロリズムの再發を防止すべくまた英租界の嚴正中立的立場を嚴守せんがため、同租界の法律秩序に關し日本側に協力する用意ある旨言明したと傳へ、天津事件以外の日本側の要求には讓歩せぬやう訓令したと述べてゐる、一方ロンドン外交界では日本の要求に膝を屈し、爾後支那法幣の援助を中止し全支に亘つて中國聯銀券の流通を日英協議に基く爲替換算率を以て流通せしむることを承認するであらうと觀測、これに對し英國政府筋は私的見解としてイギリス政府は日本の通貨に關する要求を容認することは不可能だが、在支各英租界におけるテロリストの活動抑壓に協力することは約束出來ると言明してゐる

英の屈服で解決か
天津第三國人の觀察

【天津廿八日同盟】租界問題が東京における日英交渉に移されたとの情報は當地第三國人に相當のセンセイションを捲き起してゐるが、第三國人側では之によつて問題はイギリスの屈服により終結を告げるものとして大要左の如き觀測を洩してゐる

即ち今次事件の發端がイギリス當局の不遜な態度に起因すると共にこれによつて蒙つた第三國の不便は現狀以上であつて、これを壞へ巡ふと同時に機會ある毎に英當局の態度是正方を要請し來つたものである、しかしながら今日に至るまで英當局は內心恐怖を感じながら大英帝國の面目保持のため悉く事を構へる態度に出で事態をより一層惡化するやに見えた、これに對して日本側現地當局の强硬態度と英本國議會におけるチエムバレン首相の聲明等が發せられ問題は一轉して外交交渉に移される結果となつたものである、今回の東京交渉では勢ひ日本側は現地の情勢を基礎として强硬主張をなすものとみられるが、イギリス側としては事態の惡化を極力避けると同時に租界內における自國民の非難囂々たるに鑑み、なるべく速かに日本側の要求を容れて事態は急速に解決するに至るであらう

なほ一部においては天津租界問題でイギリスが日本の要求を容れることゝなれば勢ひその影響は上海コロンス等にも及ぶことになるので東京第一次交渉で決裂するのではないかとの見解を抱いてをる者もある

英、不遜極まる回答
再考の餘地なしと一蹴

【天津廿八日同盟】イギリス側の惡質な通信記事に關する我が田代總領事の廿六日附イギリスジヤミソン總領事に對する抗議に對してイギリス側は廿八日電報を以て大要左の如き回答を寄せ來つた

一、イギリス側新聞通信が事實を歪曲し誣構の事實を報道したりとの我方抗議に對しては既に當方より貴方に對して抗議したる如き事實に基くもので本人自供の署名した書類が保存してある

一、八日間に亘るイギリス人スミスの拘留は治外法權の支那においてはその例なく、このため本人は身體を毀くしてゐる

一、日本の檢問檢索の結果既に當方より再三抗議したる如く食糧品缺乏を來し現在ミルク、水、野菜等日を逐うて減少し困つてゐる

一、第一區における支那巡査暗殺に對する貴方抗議に對するイギリス人巡捕にイギリス憲兵の暴行毆打事件に對しては改めて現地當局において調査の上回答を齎らすべし

と少しも反省の色なきのみならず己れに不利な點を巧に回避し我が方の要請的抗議を申出でた、右に對して我が現地當局ではイギリス側の不遜な態度に憤激すると共に事實の如何に拘らずイギリスの回答は些細なる派生的末節の問題であり本問題を惹起せしめた根本原因はあくまでイギリスの不正態度にあり、今回の抗議的回答は再考の餘地なしとして一蹴し、斷乎既定方針に邁進すべしとの見解を有してゐる

ハ氏けふ參內 前チエツコ公使

【東京電話】前本邦駐在チエツコ特命全權公使ヘヴリチエツク氏は廿九日午前十時卅分宮中に參內、鳳凰の間において 天皇陛下に謁見仰付けられ、次いで同間において 皇后陛下に謁見仰付けられ、退下した、また七月五日午前十時には大宮御所に伺候、皇太后陛下に謁見仰付けられるはずで同公使は今秋迄本邦に滯在の豫定である

中樞院會議終る

第廿一回中樞院會議第二日は廿九日午前八時卅分から本府第一會議室で開催、前日に引續き第一諮問事項の答申に入り、十時午前中の日程を終つて南總督を中心に記念撮影をなし正午休憩、午後一時から會議を續行、第二諮問事項「道府の方式に關し特別規定を設けるの要なきや」についての答申が行はれ午後四時全日程を終了、ことに中樞院會議は有終の美を收めて無事閉會した

對外問題に主力
內政諸問題は暫く延期

【東京電話】政府は前內閣以來懸案の文官制度の改革をはじめ最近においては八田商相より貿易委員會設置の提案によつて論議の火蓋を切つた貿易省の設置問題及び戰時經濟の重壓下に喘ぐ中小商業者救濟のための中小產業調査會設置など各方面に及ぶ所謂國內革新諸懸案については最近における戰局の推移と、國際情勢の變遷とによつて事變收拾策はもとより第三國關係の調整等根本方針の確立など政府の處理すべき對外關係懸案が山積し、殊に天津租界問題の如きは現地交渉より東京における外交交渉に移されて來たので政府は愈よ對外問題に主力を集注せざるを得なくなつた

よつて國內諸案件については官吏制度の改正は荒木、木戸兩相がこれを擔當、文官任用令の改正、高等試驗令の改正並に各省人事交流に重點をおいて一應改正案を作成したものゝ前內閣時代とは情勢が異なり今日では寧ろ行政機構の全面的改正こそ目標であるので先般の內閣情報部並に外務省官制改正に見る如く必要に應じ適宜各省で改正を行へばよいのであらう、また貿易省設置問題についても閣內においても歸一せず、中小產業調査會の如きも單なる諮問機關であつて、刻下緊要の問題を處理するためにはなほ根本的に考慮の餘地がありとの意見も擡頭してゐるので

政府は當面せる現在の情勢に鑑みこれらの諸問題の解決には焦躁主義を執らず官吏制度改正の如きも差當り現在に捉はれずこれを延期し暫く情勢の推移を見ることになつた

獨伊の軍備充實に焦慮
戰爭の危機に怯ゆ
佛國政府輿論の強化に大童

パリ特電【廿七日發】フランス政府當局は獨伊兩國が昨年のミユンヘン會談以來、ひたすら軍備に邁進してゐるとの情報に重大關心を寄せてゐるが、フランス側の觀るところでは獨伊昨今の軍備狀態は戰爭態勢を確立せしめるものがあり、或は今後三週間を出ずして戰爭の危機を招來するのではないかとの危惧を抱いてゐる、從つてフランス政府は萬一の場合に備へる國家輿論の強化に大童の態である、ダラデイエ首相は廿七日を以て夏季休暇に入り閉會した上下兩院において「過去廿年間に國際情勢が今日の如き危機に瀕したことはなかつた」と語つたといはれ、フランスは國境警備に嚴重な警戒を以て今や全力を傾注してゐる

兩國の結合
愈よ全面的に强化さる

【ローマ廿八日同盟】獨伊兩國軍事の緊密な提攜を强化するヴアルレ伊空軍次官とゲーリング獨空相との會談は廿七日を以て終了、ヴアルレ空軍次官は廿八日ベルリンを出發歸國の途に就いたが、同會談は獨伊軍事同盟締結以來屢々行はれてゐる兩國要人會談中の重要なる一環としてイタリー政界では極めて重視してゐるが獨伊兩國はこれら數次の會談を通じて兩國間の協力を軍事、政治の領域に止めず更に通商、國際金融、工業及び農業生產物の交換、天然及科學的資源開發要求に關する協力の强化にまで擴大することに決定したといはれ、かくて英佛兩國の對獨伊包圍政策が大なる刺戟となり獨伊兩國の結合は今や鞏固に强化されるに至つた、右につきイタリー政府筋では兩國の提攜强化は當然であると左の如く語つた

今や獨伊兩國の嚴しき關係は全く一つのものとなり理論的にも完全に單一化されたのであるから政治、軍事、經濟各分野で協力するのは當然のことである

前途多難か
アメリカ極東通の觀測

【ニユーヨーク廿八日同盟】天津租界問題は東京における日英交渉の開催で解決の第一階段に入るものと見られるに至つたが、アメリカの極東消息通は右交渉の前途に注目を拂ひ、イギリスの出方如何では再び難關の惹起ありとの懐疑的態度をとり左の如く觀測してゐる

もし日本側がこの機に乘じて通貨問題につきイギリスと何等かの妥協的取極めをつくることに成功すれば、それは對支工作の一大前進を意味するがイギリスが法幣支持からどの程度に讓歩を敢行する用意があるかが大きな疑問である、故に交渉は恐らく多難を極め或は支那の現地事態は再び惡化の懸念なしといへぬ

田中領事東京へ

【天津廿九日同盟】租界問題解決のため東京で開催される日英兩國代表會談に現地側の意見具陳を兼ね出張する田中天津總領事は廿九日午前九時廿八分天津驛發、大陸特急列車で一路東京に向つた

閩江一帶爆擊
同地前線極度に動搖

【香港廿八日同盟】中央通信社福州來電によれば我が海軍航空部隊は廿八日も前日に引續き終日閩江河口地區に猛爆、一帶の各部落に據る敵陣地及び軍事施設を反覆爆擊した、同地の前線は極度に動搖し奥地への避難民續出してゐる

國府負け惜み

【香港廿八日同盟】國府軍事スポークスマンは汕頭退却に關して廿八日左の如き負け惜みを發表した

日本軍の裝備は非常に優秀で我軍と較べものにならず、かつ地形が我軍に不利のため我々は汕頭を死守する能はなかつた、同地を圍む平坦なる地勢は日本軍の新式砲で自由にその威力を發揮せしめ我軍の舊式裝備を以てしては抗すべくもなかつたのみならず、支那軍は汕頭に出入する船舶の利便を思ひ同港を敢へてブームで閉むことをしなかつたため日本軍は海陸から自由に攻擊することを得た、それに日本軍は海軍の外に一萬の大兵を以て汕頭攻擊に當つたので防ぎきれなかつたのだ、しかし繰返へしていふ、同港の陷落は現在の軍事的情勢に影響はない

軍艦を福州に派遣
米汕頭ご同樣行動

ワシントン特電【廿七日發】ワシントン海軍當局では日本が米國軍艦に對し、汕頭より撤退するやう要求したのに對し、米國亞細亞艦隊司令長官ヤーネル提督は右要求を拒絶したが、右は今後日本側から福州、溫州に關して同樣の撤退要求が行はれた場合にも同樣措置に出るものと見られてゐる、而して米國側は日本の警告にも拘らず米國艦艇避難の建前から福州、溫州に艦艇を派遣することになるものと見られてゐる

福州の官衙 奥地へ避難 戒嚴令を布かん

香港特電【廿八日發】福州、溫州兩地支那側は極度に狼狽、福州の官衙は一切を擧げて奥地に避難し、市民も奥地へ奥地へと避難しつゝあり、また福州、溫州兩地支那側當局は廿九日以後戒嚴令を布くものと傳へられてゐる

平潭大痒兩島占領

【香港廿九日同盟】中央通信社福州來電によれば我軍の一部は昨日午後數隻の舟艇に分乘して閩江河口上流海岸にある平潭、大痒兩島に敵前上陸し所在の敵を一掃してこれを占領した

赤外線

汕頭、福州、溫州等矢つぎ早やの大活躍を見せてゐる無敵海軍の海戰に、さすが現地警備の任にあつた海軍省報道部横山中佐

『自分が今まで居て、ウントコサやれなかつたのは殘念だが、此の連中がハリキツテゐてくれるから安心だよ、しかし何となく變徐と安心がいつしよになつたやうな複雜な氣持だよ』と顋をさすりながら如何にも物足らなさうな顏をしてゐる

【寫眞=横山中佐】

英の新訓令案

【ロンドン廿八日同盟】イギリス政府は廿六日の英內閣外交委員會で英ソ交渉の從來の行詰り打開のため新訓令案を決定したが右訓令案は廿七日夜外務省よりシーズ駐ソ大使に宛て送達されたと確聞する

新訓令案はバルチツク諸國に對する自動的援助を規定せんとするソ聯の要求を原則的に承認してこれら諸國々名を條文中に明記することに同意したものといはれる

獨英海軍協定 英締結を希望

【ベルリン廿八日同盟】ヘンダーソン駐獨イギリス大使は廿八日午後ドイツ外務省を訪問、四月廿七日附ドイツ政府の獨英海軍協定廢棄通告に對するイギリス政府の覺書を手交した、右覺書においてイギリス政府は新獨英海軍協定締結の希望を表明すると共に相互信頼的基礎の上に立つてドイツの新協定改訂の要求を考慮する用意ある旨述べてゐる、覺書左の通り

イギリス政府はドイツが歐洲の如何なる部分において戰爭に捲き込まれた場合にも必ずドイツに對し敵對的態度をとるといふわけではない、ただドイツが侵略者たる場合においてのみこれに敵對するものである、目下イギリスが歐洲でとりつゝある政策は決して對獨包圍政策ではなく、ドイツの通商を妨害せんとするものでもない、イギリス政府は英獨兩國間の相互信頼及び善意を復活しドイツの經濟的地位回復のための諸提案を容認する用意あり亦新獨英海軍協定の締結交渉開始を希望してゐる

香港溫州間の電報連絡杜絶

【香港廿八日同盟】當地チヤイナメール紙の報道によれば香港、溫州間の電報連絡は廿八日朝來杜絶し全く不通となつた

前田鐵相けふ近衛公を訪問

【東京電話】前田鐵相は廿九日午前十時荻窪の私邸に近衛公を訪問、政友會の現狀につき説明旁々當面の諸問題につき意見交換を遂げた

人

◇新井堯爾氏(華北交通理事)卅日午後二時五十分「のぞみ」で京城着七月一日午後二時發東上
◇後藤保大氏(同副總裁)一日午前十時入城、四日午後九時四十五分京城發東上

時の錄音

いつの世にも、國民精神の昂揚と國家總力の發揮は緊要。

×

しかも、今の時ほど緊要なるはあらず。

×

中樞院會議に、總督がこれを力說したこと、當然の中に當然以上の必然があればこそだ。

×

その總督、更に興亞大會議開催の壯ありとか。

×

排英より興亞に進む半島の重要所を、先づ生活からといふところ、要領を捉へ指示を送る。

×

一項目缺けても承認せずは、天津事件東京交渉の根本方針。

×

輿論、この鐵則を守るべし。

書道展參考館の名寶第三面特輯

第一回朝鮮書道展參考館出展名寶の優品を第三面に特輯、本日夕刊を八頁と致しました

魯西亞船 【69】
土師清二(作) 神內節太郎(畫)

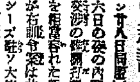

オロシヤ船(十三)

「お幸さん」
「はい……」
「あんたは家へ歸る」
「……」
「歸らなければいけない」
「でもわたくし……」
「此處にゐたいといふのか」

半兵衛の手紙を巻きつゝ駿介は微笑んで見せて、

「わしは、伊豆の下田へ行く。オロシヤの軍艦が來てゐるのを見に行く」
「……」
「わしは、お幸さんが好きだ。ただ、半兵衛の手紙の文句……生き續けた上に……」

愛する人を得ては、あまりに幸福で、我儘に過ぎる。こんどは外國軍艦の應接になつたも同然だ。こんどこそ生きて還れまい。さうとわかつてゐるのにお幸と……。

駿介は、さう云ひたかつた。さればこそこのまゝ別れよう。さう云ひたかつた。

しかし、さう云つてしまへば總てが消えてしまひさうな氣持が駿介を躊躇させるのはどうしたものだらう。

お幸は、先刻寺男が置いていつた茶道具を見ると、切迫した心持のはけ口を見つけたやうにホッとして、茶を淹れにかゝつた。ほんの僅な間でも、隔れとか、歸るとかいふことから離れたかつた。

駿介も何となく息を拔いたやうな氣持で、

「湯が、冷めたかな」

茶を淹れてゐるお幸の手もとを見るのであつた。

片手を疊に輕く突いて、熱情の茶を注いでゐるお幸のやゝ斜に見える横顏と、圓い肩から流れるやうな線の姿と、端々として美しい手と……

「この家は殺風景で、浦里時次郎の人情本がない」

さう云つた駿介は、過ぐる夜、浦里時次郎の本「明烏」を讀んだことを思ひ出したのである。

「…………」お幸は、默つてゐた。上目づかひをして男の瞳をほんの瞬間探るやうに見たゞけであつた。

「浦里時次郎の[illegible]があつた。わしは……」
「時次郎……」

と小さい聲で云つてお幸は[illegible]やうに男の顏を見て、

「わしは時次郎のやうな男はきらひぢや……さう仰有いましたに」
「さうか。さう云つたか……」
「えゝ、浦里の世話になる、時次郎は人から世話になつてばかりゐる男。そのやうな男は嫌ひだ……」
「わしが、さう云つたか。良く覺えてゐる……」
「えゝ、それは……」

貴方のお口癖ですものと、胸のうちで云つて俯向いてしまつた。

誰か來る。偶と氣が付いた駿介が顏を見ると、寺男が、買つてきた鮨を盆にのせて、運んできてゐた。

「お待たせいたしました。はい、お湯を入れかへて參りませう」

緣先に近づいて

「旦那樣、今日は珍しく女のお客樣でございますな。今、御門前まで戻りますと、女の人が佇つてをりましてな。旦那樣とこち樣と……」

とお幸を目で指して

「お二人さんは、どうしてゐられますかなどゝ、尋ねて行かれましたが、あの人も後程……こゝへ來るのやございませんか知ら……」
「女が……?」

駿介は不機嫌で、お幸に心當りでもあるかと眼で訊ねた。

「あゝ小せん……お師匠さん」
「小せんと一緒に來たのか。お前一人で來たと云つたが……?」
「いゝえ。一人で來ました。お師匠さん……途中で、あたしを、」
「その女が小せんだとは限るまい。打つ棄つて置け。爺さん、湯をかへて來てくれ」

經濟マガジン
七月特輯號 事變二周年の現狀
本誌が時局下の國民大衆層に壓倒的地歩を獲得した所以は何か?それは從來爲し得なかつた「經濟知識」を、生活人の血管の中へ叩き込んだからだ。假りにも時局を乘り切る生活人は、本誌によつて先づ、血液の新陳代謝を行ふべきである。
定價六十錢 東京市麴町區霞ケ關三ノ三
ダイヤモンド社

產業戰士よ!
頭痛・目まひ・二日醉……に
ノバポン錠
立派な製品を仕上げるやう……事故や怪我を引き起さぬやう頭腦はいつも爽新明朗に……夜更しや睡眠不足で頭がぼんやりする時、二日醉の頭痛などには、何をおいてもノバポン錠を!
四十錠・一圓 各藥店にあり
大阪・東京 田邊商店

腦溢血に罹らぬやう…ヂウカルチン錠
體に變調を覺えたら…すぐ
どうも近ごろ、體の調子が變だ、氣分がいら〳〵する、一寸したことにも怒りッぽく、興奮し易くなつた…逆上せたり立ぐらみがする、耳鳴りや不眠が續く……
…四十、五十、六十歳台に於ける斯る身體の變調は高血壓――動脈硬化性のもので、持藥にヂウカルチン錠を必要とする生命の赤信號です!
ヂウカルチン錠は心臟、血管など血行器の故障を除き、腎臟機能を正調にして、血壓を生理的安全位に保たしめますから、不快な高血壓症狀は速に消退し、腦溢血や狹心症の危險は未然に防止されます。
一〇〇錠……一・三〇
五〇〇錠……五・〇〇
大阪・道修町 株式會社 田邊五兵衛商店
東京・日本橋本町 株式會社 田邊元三郎商店

祖國英に三下り半を叩きつけて 翻然佛門に歸依

日本歸化願を正式に提出 城大豫科のブ講師

京城帝大豫科講師レヂナルド・ホレス・ブライズ氏（三〇）がながい間の東洋思想の研究から全く日本に心酔、遂に歸化を決意したことは既に本紙で報道のとほりであるが 昨今日英關係が緊張に迫まれるに及んでたまりかねたブ講師は遂に母國イギリスに三下り半を叩きつけ日本國民へ歸化の素願を廿八日總督府に願ひ出た

氏は京城在住既に十六年、ロンドン大學を卒業後直ちに京城帝大に聘せられて來鮮、英文學の教鞭をとつてゐたもので、その間日本古典文學を通じて東洋思想研究に没頭してゐた、昨年秋からは佛教に興味を持ちはじめ京城府長沙町臨濟宗妙心寺華山大義老師について參禪、禪道理解を聞くにつれて佛教精神たることを知り、それには先づ日本人になることだと遂に歸化を決意するに至つたものである、教授は元來温厚な英國紳士であるが、歸依以來更に精進を續け全く佛徒生活をまもつてゐる、歸化の素願成就とともに剃髮をも斷行することになつた【寫眞＝佛壇を前に心境を語る和服姿のブライズ教授】

歸化は法規上に難色

ブライズ城大講師の歸化に關し總督府秘書官室では語る

……的な方で禪僧の間でも難解とされてゐる『碧巖錄』も讀破讀得する程です、數日前には突然泣き伏してしまつたのでどうしたのかと聞へば、自分の過去に於て理窟で片付けて來た事柄が總て不可解なものばかりでと言つてゐました、日本人に歸化したいといふことでしたが、頭を剃つて呉れと申出でられたが、私が反對しても一二年で禪の本當の意義が摑めるものでない、もつとやれと說いて剃髮だけは止めてをります

する場合は廿八日受取りました何かと好意ある方法が考へてゐますが、明治卅二年發布の國籍法並に施行規則は朝鮮には施行されてゐないのでこんどの場合も京畿道知事を通じ外務部から内務大臣に申請することは出來ないわけです、教授はこれまでも再三上京して内務、外務兩省を訪問歸化を陳情してゐるが何れもこの理由で不許可にあつたものです、結局内地に五年以上住居しなければどうにもならぬその他の條件は案ぐと〻のつてゐるのだが……

煙草を盗む 京城敦義町一一四支那料理恨宿檀方雇人山東省生れ姜節凱（二九）は去る十七日取引先授恩町七六陳孫錦商から煙草みどり二箱、ピジョン十箱、かいだ十箱、計四十八箱を詐取してゐたことが發覺、廿九日鍾路署に突き出された

『世界に叫ぶ日本 今僕の日本だ』

入門の心境を披瀝

製化町一八五の自宅にブ講師を訪れるとちやうどこの日は學校の臨時休校日で、六疊間の佛壇に浴衣姿で帳の前に端坐し"圓覺經"と"無門關"の講習にいそしんでゐる最中であつた

「坐禪をやらねば佛教はわからぬ、佛教をやらねば日本はわからぬ、それで坐禪してゐるわけだが妙心寺に通つてゐるうちにどうにも日本人にならねば生きられぬやうな氣持になつた、殊に去る廿五日の早朝、例によつて妙心寺で坐禪の際この朝はどうしたのか心神はともに無我の境へとこみ込まれた、眼がさめると目の前に見るのは敬虔そのもので南さんの奥さんが合掌して端坐してゐるのではないか その瞬間『もーッ、半島統治の父南さんの奥さんまでが毎日端の朝坐禪する、佛教は一面南に からはじまる、それに日本は今や世界の眞只中に立つて道義建設に邁進してゐる』それから僕の生觀はその瞬間に一變された、『懐かしい日本、ことに半島の南さんの胸に生きやう、恐らく英國人中、自分より日本を知つてゐるものはなからう』との心を僕の前で語つたのです」

祖錄も讀破

妙心寺の華山老師談

ブライズ講師の教導に當つた妙心寺住職華山大義老師は語る

ブライズさんは最初日曜の講話（提唱）だけに來てをられまし[illegible]大攝心會では最大靜坐に[illegible]し、毎月四日から五日間行はれる夜の參禪にも缺かさず參加されてをります、彼は非常に研究……

南總督と王克敏氏 愈よ明朗の聲の交歡

明卅日午前十時半を期して行はれる南總督と王克敏氏の聲の交歡を前に遞信局の放送陣は通話の萬全を期し使用の通信設備の調整及び通話に當つてゐるが この通話に就て[illegible]る無線で送られるもので途中中國側や多數の電話中繼所を介在し、また開設電話規や海線の電話線を經由するなど複雜を極め技術的に多大の苦心を要するもので、試驗の結果北京、天津間の通話は全く市内通話と同じやうに明瞭に聽取出來る

勘違ひのソ聯機 苦力群に一齊盲掃射 爆撃遭遇談

作家細田民樹氏

せぐつと急降下したと思ふとばら〳〵と地上掃射、あつと思ふ間に翼を翻へして山の彼方に姿を消してしまつた、ほんの瞬間だつたが息をこらしてゐたので非常に長く感じた、あとで聞くと間違つてソ聯機はスコップをかついだ苦力群を部隊と勘違ひしたらしい【寫眞＝細田民樹氏】

【新京電話】北満前線の從軍觀察行を終へた作家細田民樹氏は同地より歸來、目下新京市でもるが、廿八日夜新京大和ホテルに訪れると

「私がハロンアルシヤンに入つたのは十八日夜であつたが、何しろハロンアルシヤンは國境線とは言へ相當深く滿洲國内に入つてゐるし名だたる溫泉地と言ふのでその美觀を待ちすぎたんだのと聽いて[illegible]、ハロンアルシヤンで聯機の爆撃に遭遇した最初の目撃者です」と聽かれた……分らなかつた、飛び出して見るとハロンアルシヤンの西側山地一、二、三、四、五機と姿を見……

半島空の觀測陣 氣象台本極り

來月から愈よ實施

南鮮一帶の空の中心となつた半島の空の觀測陣を時運に應じて強化し、さらに半島の空の觀測陣を全面的に引締めて、朝鮮總督府氣象台を設置するやうといふ朝鮮總督府氣象台官制がいよ〳〵本極まりとなり七月一日から實施されることとなつた、これが官制は勅令を以て昨廿八日公布せられこれに伴ふ朝鮮總督府令の指示等の改正も卅日附官報で發表されたものだが、これにより從來氣象に關する事務は學務局に屬し測候所が直接事務を管轄せしめてゐたのを改め、これからは朝鮮總督府氣象台なる獨立の官廳として其下に附屬測候所十六ケ所、出張所九ケ所及附屬測候所の出張所十二ケ所を置くこととなつた

このため本年度においては慶尚南道の必要上大邱、釜山、平壤の道營三測候所を國營とし氣象台及びその他の擴充のため技師五人、技手十二人を増員することとなつた

軍事援護事務等 講習會を開く

本府では廿九、卅兩日に亘つて京城府民館中會議室で軍事援護事務講習會を開催、參集者は各道、府主府者、軍事援護相談所、職業紹介所關係者等七十名で、第一日は午前八時から一時間に亘り大竹内務局長の訓示があり、引續き本府竹内囑託の「軍事扶助法」講話（三時間）午後一時から再び開いて「人事相談」職業紹介講話（一時間半）崔事務官「軍事援護の實際」（二時間半）と各關係講師で第一日程を終へた、卅日は「軍事扶助事業」村上……

【三時間半】午後は東山陸軍省軍務局から關係者が出席して軍部關係事項、實際講習で講習會を終るが、長期戰下大丹の銃後となつて勇躍する將兵が一さいの後顧の憂ひを斷つて奮戰し得るためには、遺家族或は傷病軍人その他生業援護、救護援助問題等國策の重大なる使命を負ふ一たる遺族慰問に關し、遺族戰死者の遺家族に對する理解を基調とし、適當な救援を以て保護援護事務が行はれるやうにとの意向の下に開かれた講習會である、なほ一同は講習會終了後全員朝鮮神宮に參拜、慰靈祭に入れる朝鮮神宮拜受式に參列する【寫眞＝講習會】

御中元の御用命は 富田商會へ

昭和の花咲爺

『金の山』半島を分析

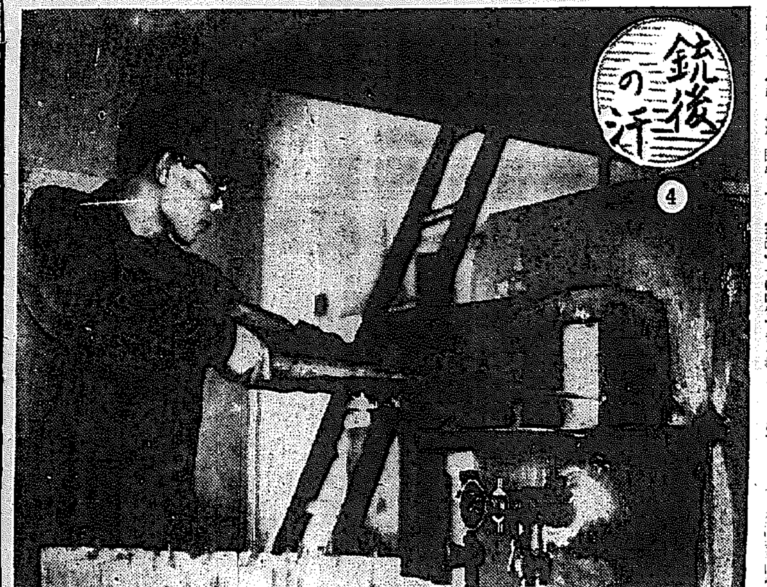

銃後の汗 ④

……黒光りの機械がガッタンくと動いてゐる、鑛石の粉末が漏斗から流れ出し坩堝で何百度に熔けてゐるのだ、銃後の汗は總督府殖産局燃料選鑛研究所の「末粉製造」で鑛業の開發に、分析見本の鑛石がこゝで粉末にされる、『總督府殖産局燃料選鑛研究所』の「末粉製造」だ……

……なオッカないマスクの人達が汗だらけでうごめく、鑛業半島をこゝに凝縮して毎日山と持ち込まれた分析見本の鑛石がこゝで粉末にされる、"錆ぼこり（いや正確にいへば鉱石の粉）タングステンの粉"の中で細いベルトが機械的に廻つてゐる、部屋の隅に手入の行届いた三馬力ばかしのモーターが油と埃とでどんより濁れてゐる、このカサカサな部屋の空氣を嗅ぎ廻るやうに立ち上つた『金の山半島』の隅々から研究所に提出される『鑛石分析願』は毎日三百件を下らない、ピッケル一本、鑿一本で鑛山地から運ばれた赤茶けた半島の禿山を跋渉して金山の一つにでも出喰してご覧じろ『ワシが儲かるから國が富む』それ〳〵國富論の精神は此處ですぞ

……粉末は攝氏千二百度の熱の坩堝に通される、緊張になつた職工さんの背中も胸も土用の鰻みたいにドロドロの油汗だ、あの汗に化學作用を加へたらホルモン劑くらゐ出來さうだ、兩手頭で作つた手袋の手で焼けついた腰の皿が取出される、キューペレエジョン、ぺーうー」と八ツ手のやうにゴツくした手で純金の塊を黄金の皿の上で叩くと、不思議や、皿は空つぽになつた、「これが金ですよ」といはれてよく見ると、錆のほどの黄金の粒子がの底に喰付いてゐた

昭和のポチは『こゝ掘れワンく』と掘つてゐかない、粉末になつた鑛石は總督府の取締室に運ばれる、件の皿に入れられた廿グラムの「あの金粒子が計出するのが僕等の仕事なんです」と今枝技師は語る、一時間の鑛石から千瓦の金が探れたといふ、この世の地獄佐渡の金山は百萬分の四だ、半島の大鑛山は百萬分の六、七といふところ……これでないと儲かりませんぞ「先日忠南のさる人が野立金を發見して持込んで來ましてネ、分析の結果にぎり飯位の金塊が數十個探れました、群馬に持つて行くのに一人で運べなかつた、なんでも一個から十萬圓ほど、金が出たでせう」とは技術室さんの笑話、昭和九年鑛石分析願出三萬六千六百九十九件から同十三年には四萬七千七百十三件と増えて今年は六萬件を突破しさうだといふ、說明を聞いてゐたら技術室さんの顏から流れる汗の玉がみんな金粒子に見えて來ました【寫眞＝本府の頁油製鍊所】

平日禁止か 學生スポーツ

【東京電話】六大學リーグ戰の平日試合の禁止は一回戰以來その他の問題につき論へられる文部省當局も東京大學野球聯盟ではこれを重視してゐたが、廿八日同聯盟の泉谷聯盟理事は關係者の諒解で文部省に岩原體育課長を訪問、その意向を質したが、これに對して岩原課長は文部省側にかゝる意向のあることを肯定すると共に今後野球に限らず學生スポーツ全般にもこの方針で臨むことを言明、更にこれが實施については今後十分研究し學生スポーツに最も適應したものとする意向を述べ、六大學聯盟の協力方を希望した、この結果いよ〳〵平日試合の禁止、一回戰制の實現は殆ど確實視されるに至つた、右について岩原體育課長は語る

「六大學野球リーグ戰の平日試合禁止と云ふことは事實です、從つて現在の二回戰制を一回戰制に減ずると云ふ腹案は文部省内にあります、だがそれは單に六大學野球リーグに限らず學生スポーツ全般に對する文部省の方針で今後十分研究して特に學生スポーツに適應することとしたいと思ひます」

不時戒爆擊隊 ホノルル安着

【ホノルル廿八日同盟】アメリカ海軍航空隊所屬の爆擊機十五機はヘッシュ少佐指揮の下に廿七日午後三時四十分サイテイゴ飛行場を出發、サイテイゴ、ホノルル間長距離編隊飛行の途についたが途中快翔を續け廿八日午前七時廿分ホノルル飛行場に安着した、所要時間十五時間卅五分で豫定の十九時間を遙に短縮した

香港の虎疫 二百名突破

【香港廿九日同盟】香港のコレラは益々猖獗を極め廿七日午後迄に二百十二名に達した

化學講演會 朝鮮化學會では卅日午後四時半から京城帝大醫學部第三講堂で化學講演會を開催、演題及び講師は左の如くである

「最近のヴイタミンB₆の研究に就いて」京城醫專教授九谷昇氏（二）「元素の人工轉換」京城高工教授佐伯國治氏

廿九日朝の天氣概況

相當氣壓は變らず千島と小笠原南方洋上に高壓し低氣壓は東支那海近畿地方本邦南方海上日本海東部及び黄海の東側にある朝鮮は北鮮地方に霧雨となつてゐるが其の他は一般に曇り内地北海道は梅雨空で雨の所が多い、鮮内の氣温は例年に比し二度内外の低目でまに江陵は五度も低い

京城地方【今晩】曇り一時晴れ【明日】晴れたり曇つたり

仁川地方【今晩】東の風曇り【明日】北東の風晴時々曇り

京城氣温（廿八日）最高二一度八最低十六度六（廿九日）今朝六時十六度八正午廿四度四

仁川の潮時（30日）

滿潮	午前	四・四〇
	午後	四・五五
干潮	午前	一〇・二〇
	午後	一一・〇〇

自轉車四十台 二人組搔拂ひ

京城太平通り二ノ二〇無職崔錫萬（二七）と、昌信町一四九前科一犯金三興（二〇）の兩名は去る五月十五日午前五時ごろ府内明治町五〇先の道路にあつたリヤーカーを窃取したのを手はじめに、自轉車四十台を搔つ攫ひ酒色に耽してゐたが、廿九日鍾路署に擧げられた

名譽の戰死者

岩切部隊（步兵上等兵 [illegible]）

おなやみに 松の實錠

乳酸飲料 カルピス 涼味！

★日ヤケを防ぐ ★榮養化粧水 藥用 クラブ乳液

特許 強力殺虫液 ハイカイチール 涼しい香り 強い効力 鹿児島化學研究所

芯から治して 女性は明かに 永い間の悩みも晴れて、顔の色から健やかになり、仕事まで疲れ知らずで溌剌しく、憧れの子供も授かりべッと家庭に光が輝きます これも美神丸愛用の賜物です 無代進呈 近代女性の婦人藥 美神丸 定價 五週分 一圓八十錢 十週分 三圓九十錢 本舗 大阪市東區南久寶寺町 合資會社宮内善進堂

飯がウマクなる！ 酵母劑の後つい最近生れたもので これまでの胃腸薬と同一視されては困ります ◎あらゆる胃腸薬をのんでも効果のない方 肉食の後や、脂肪食の後とか 食慾がすゝまぬ時、胃の痛む時 試して見て下さい 蛋白・脂肪の強力植物性消化素 專賣特許 ペパイン 澱粉消化素 アスペルギルスオリーゼ 主劑 胃腸藥 イさやか（胃爽） 定價 三〇 一、〇〇 二、五〇 有名藥店に有り 品切の節は直接發賣元へ 發賣元 東京市四谷區 南邦藥業株式會社

製材鋸機賣却 四輪移動搬材用丸鋸ゲットブローク（三本立）… 京城府錦町二丁目九十一番地 [illegible]

明治町二ノ三〇 電話②七三六二番 入院隨意 醫學博士 坂井滿 坂井小兒科

日活ピクター合同 踊ろ歌の大豪華版 日の丸音頭 杉狂兒 日暮里子 山本禮三郎 姫宮接子 市川春代 風見章子 瀧公子 ビクター小唄勝太郎 特別出演 鈴木正夫 市丸
ワーナー・ナショナル社作品・マイケル・カーティズ監督 偽物紳士 ジェーン・ギャリティ… ベット・デーヴィス… 歌謡曲界の三大花形特別出演 テイチク専屬・キング専屬 塩まさる・新橋みどり 伴奏・テイチクジャズバンド アトラクション 三十日封切 黄金座

Columbia コロムビア レコード 七月新譜 六月廿日全國發賣
ハワイアン アルバム 二十分間リーズ 第七輯 アンディ・アイオナを初め第一流の腕くらべ！ この他數十枚同時發賣！
アニタの唄 セントルイス・ブルース ジプシーの嘆き 絃樂四重奏曲 ベートーヴェン作品五九ノ二 レナー絃樂四重奏團
交響曲 悲愴 チャイコフスキー フルトヴェングラー指揮 伯林フィルハアモニイ管絃樂團
十九の春 母を讃へる歌 私の母さま 松原操 二葉あき子 高橋祐子
ミス・コロムビア傑作集
レコードはコロムビア時代
颯爽たる歌謡陣！ 雨の波止場 君楽しく狂うれし 松平晃 二葉あき子 キャムプ張つて おとめ鈴蘭 霧島昇 ミス・コロムビア 印度の夜 紫の月 渡邊はま子 伊藤久男 大利根ながし 串本しぶき 霧島昇 豆千代 雨のブルース 川崎弘子 牡丹燈・濱松屋 藤本二三吉 出世の田植唄 酒井雲 廣東ブルース 渡邊はま子

第一回朝鮮書道展に錦上の花

全東洋古書中に於る珠玉三百點

參考館の一大偉觀

待望の朝鮮書道振興會主催第一回朝鮮書道展覧會は豪華な陣容を以て愈よ七月一日から本府裏の美術館に於て開かれるが、同展に錦上花を添へる出品として、李朝順宗帝以降歴代皇帝の御筆十點が會場に飾られることは既報の通りであるが、更に世人の耳目を驚倒すべきことは、全東洋に於ける古書中の珠玉無慮三百點を普く滿洲、支那に至る迄の各方面より蒐集して、四室の參考館を充滿したことである。本朝並に半島はいふも更なり、支那の遠く周代より漢、晋、唐、宋、元、明、清朝に至る全東洋を通じての古今に亘る書聖、大家の傑作が墨痕淋漓凌霄の氣を吐き、千紫萬紅妍を競ふの有樣は實に一大偉觀であり、又こゝに至つて初めて書道が東洋四千年の文化の粹たる所以を會得せらるべきであらう、參考館四室を飾る無慮三百點、何れも斯界の珠玉であり、斯道者の垂涎措く能はざる珍品揃ひであるが、紙面の都合上その主なるものを擧ぐれば次の如くである

馥郁と匂ふ四千年文化の粹

參考館に輝く名寶

筆者	題	時代
古賀精里	（行書額）	同
山崎闇齋	（同）	同
藤原惺窩	（同）	同
石川丈山	（隸書額）	同
服部南郭	（楷書額）	同
龜田鵬齋	（草書額）	同
賴春風	（行書額）	同
大雅堂	（草書額）	同
三浦梅園	（行書額）	同
帆足萬里	（同）	同
廣瀬淡窓	（楷書額）	同
龜井南溟	（草書額）	同
藤田東湖	（行書額）	同
尾藤二洲	（同）	同
柴野栗山	（同）	同
賴支峰	（同）	同
三島中洲	（同）	同
河野鐵兜	（同）	同
廣瀬旭莊	（同）	同
宮原節庵	（同）	同
伊藤長胤	（楷書額）	同
中林梧竹	（行書額）	同
巖谷一六	（同）	同
日下部鳴鶴	（同）	同
近藤雪竹	（同）	同
中村蘭臺	（篆書對聯）	
田口米舫	（篆書額）	
比田井天來	（行書額）	
眞興王	（黃草嶺北狩巡狩碑拓本）	新羅
孝寧大君 金梅月堂	（往復書札帖）	李朝
宋寅	（行書額）	同
李退溪	（梅花詩帖）	同
韓石峰	（行書帖）	同
柳步寅	（行書額）	同
楊蓬萊	（同）	同
李退溪	（行書帖）	同
朗善君	（初拓帖）	同
尹宣擧	（行書幅）	同
惠慶宮洪氏	（諺文書札）	同
曹訥人	（行書對聯）	同
申紫霞	（三行詩屏）	同
申紫霞	（行書七言對聯）	同
金阮堂	（行書七言對聯）	同
金阮堂	（楷書七言對聯）	同
金阮堂	（楷書般若心經帖）	同
金阮堂	（行書帖）	同
金阮堂	（篆隸額）	同
權彝齋	（行書七言對聯）	同
權彝齋	（二字額）	同
趙又峰	（隸書對聯）	同
趙又峰	（行書帖）	同
田琦	（小楷論）	同
閔芸楣	（行書七言對聯）	同
金海士	（行書額）	同
丁又香	（篆書）	同
程王	（大字陰符經）	周
蔡邕	（熹平石經殘碑）	漢
王羲之	（拓本）	晉
褚遂良	（拓本）	唐
褚遂良	（拓本）	同
顏眞卿	（拓本）	同
懷素	（草書千字文）	同
潘師旦	（拓本帖）	宋
趙彦約	（拓本帖）	同
蘇東坡	（拓本）	同
趙松雪	（行書帖）	元
王鏊（外八人）	（書簡帖）	明
文徵明	（行書條披）	同
汪煇	（[illegible]）	同
朱之蕃	（楷書額）	同
董其昌	（行書帖）	同
張瑞圖	（行書額）	同
鄭板橋	（同）	清
劉石庵	（楷書）	同
劉石庵	（楷書）	同
阮元	（[illegible]）	同
翁方綱	（行書）	同
翁方綱	（[illegible]）	同
姚元之	（行書）	同
何紹基	（行書對聯）	同
成親王	（細楷）	同
鐵保	（各體書帖）	同
黃爵滋	（行書五言對聯）	同
程恭壽	（行書七言對聯）	同
吳嵩梁	（行書對聯）	同
葉志詵	（隸書五言對聯）	同
黃培芳	（行書額）	同
張[illegible]農（外十八人）	（[illegible]帖）	同
翟云升	（隸書對聯）	同
吳大澂	（篆書八言對聯）	同
周少白	（[illegible]）	同
許乃普	（行書七言對聯）	同
蒲作英	（[illegible]）	同
蒲作英	（[illegible]）	同
張度	（隸書九言對聯）	同
楊守敬	（行書額）	同
吳昌碩	（篆書額）	同
天一亭	（行書額）	同

垂涎措かざる珍書と 揮毫の諸大家

藤原惺窩 儒學の元祖、朱子學を最初に輸入した學者である、當時の頭骨な筆法であるが遺墨は非常に少く、角谷公德氏蔵のものが代表的なものとされてゐたが入手し難き珍品である

山崎闇齋 [illegible]

石川丈山 大阪陣に德川方にありて拔群の功名をなし、軍令に依り譴責さるゝや潔く兩刀を捨て去り、八瀬の四川堂に籠り「隱學」「茶道」に精進した、書にかけては天下一品、古今[illegible]

服部南郭 荻生徂徠門下の逸材、當代一流の學者である、[illegible]

龜田鵬齋 [illegible]

賴春風 [illegible]

大雅堂 [illegible]

三浦梅園 [illegible]

帆足萬里 [illegible]

廣瀬淡窓 [illegible]

龜井南溟 [illegible]

尾藤二洲 [illegible]

柴野栗山 [illegible]

趙松雪 [illegible]

朱之蕃 [illegible]

王鏊 [illegible]

汪煇 [illegible]

成親王 [illegible]

鄭板橋 [illegible]

劉石庵 [illegible]

董其昌 明、萬曆の人、今更説明するまでもなく、[illegible]

文徵明 明、文は徵仲、衡山と號す、[illegible]

阮元 [illegible]

翟云升 [illegible]

翁方綱 [illegible]

何紹基 [illegible]

孝寧大君 [illegible]

楊蓬萊 [illegible]

阮堂 [illegible]

墨痕淋漓（參考館出展の逸品）寫眞【上部】上段＝古賀精里、同中段向つて右から楊守敬、木戸松菊、廣瀬淡窓、古賀精里、同下段右から藤田東湖、中林梧竹、大雅堂、賴春風の各筆【下部】向つて右上から下へ、以下同順＝宣統帝（對幅）世祖（順治）章皇帝、穆宗（同治）毅皇帝、高宗（乾隆）純皇帝、宣宗（道光）成皇帝、仁宗（嘉慶）睿皇帝、聖祖（康熙）仁皇帝、文宗（咸豐）顯皇帝、德宗（光緒）景皇帝、世宗（雍正）憲皇帝各御筆、翟云升、成親王、翁方綱、王鏊、吳大澂、朱之蕃、阮元の六冊（對）、鄭板橋、何紹基、鐵保の各筆

地方綜合版

大邱貿易展 連日大賑ひ

【大邱】既報、慶北道主催の貿易展覽會は廿八日から慶北道商工獎勵館で開催中であるが陳列品は天津、ハルビン、シンガポール、カルカッタ、サンフランシスコその他世界各國から蒐集せられた二千餘點で、かつて類のない催しであるだけに一般觀覽者も朝の中から殺到し賑ふ盛況を呈してゐる、期間は向ふ四日間

同は西原本部長の招宴に臨み午後七時からは同大ホールで鐵山澤一郎氏の『滿洲の食糧問題と日本の大陸進出』佐藤剛藏氏の『朝鮮の食糧問題と栄養の問題』に就ての講演を聽き、更に主食の改善に對する文化映畫を見物する豫定であつた

浦項海岸て『敵前上陸』 大商生二日間の野外演習

【大邱】商業學校五年生八十餘名は七月一、二兩日、實戰的訓練の下に浦項、慶州方面に行軍し野外演習を敢行するが、一日は浦項海岸で壯烈な敵前上陸の演習を行ひ同夜は海岸で露營、二日は慶州佛國寺附近で演習を行つて同日午後六時五十分歸邱の豫定

逃げ出すはず

【大邱】廿七日午後九時半ごろ府内南山町… [illegible]

裡里工業學校 敷地正式決定

【裡里】裡里工業學校の敷地については種々取沙汰されてゐたが、廿七日午後一時から… [illegible] 定した、右は… [illegible]

くしてあつたのでその出所を追及中で多數餘罪のある見込み

佐々木氏海州へ

【海州】… [illegible] 員を前に… [illegible]

… 關係地で、約一萬七千坪を一瞬として通路は公設運動場下から直線に南大門通り附近に接ける豫定である、敷地決定の發表は事實上學校設置の認可に等しきものとして裡里市民に歡喜が上つた、日比居長は直ちに廿八日午後一時から邑會議員學校組合議員を會議室に招き發表の旨を報告した

佐々木忠右衞門氏は廿九日午前九時五十五分海州驛發列車で家族同伴京城に引揚げたが、同氏は警察部長及び内務部長を通じて前後滿八年九ケ月も海州に在住した先だけに驛頭には奏知事及び道幹部職員を初め官民各方面の見送り多數に上り非常に盛大であつた

金密輸濱の眞砂 何分川一つで値が倍

【新義州】平北道で檢擧した金密輸出の統計が廿八日道保安課で發表された、それによれば… [illegible] 出の顯んだつたのは昭和九年で二百卅四回二百二萬六千圓に達し、數十年は回數は二百廿三回で相當なものであるが金額は卅九萬四千圓に減じ、引つゞき十一年十二年十三年は十萬圓台に減少した、然るに昨今金相場は日本において一匁十四圓卅錢であるが近一つ隔つた滿洲國では廿六圓で約十二圓の値開きがあるために急激に增加し六月までに四十二回十五萬四千圓に達し側益々增加の傾向である、これは勿論檢擧された數であつてこの外に見逃されてゐるものも相當あるであらうと平北警察部では全員動員を督勵極力取締つてはゐるが人員不足のため苦勞してゐる

新義州夏競馬

【新義州】夏の新義州競馬は左の日程によつて行はれる ▲七月一日、二日、三日▲同七日、八日、九日、十日

銃後の眞心を 慰問袋に籠めて 元山愛婦の奮闘

【元山】愛國婦人會元山分會では… [illegible] 戰地に活躍する我が將兵の勞苦を想ひ事變以來しばしば慰問袋を戰地に贈つたが、このほどまた會員を總動員して各家庭から銃後の眞心をこめた慰問袋を蒐集、廿七日午後一時から雨のあがるのを待つて府會議事堂で分會幹部連が山と積まれた同袋を整理し千八十個を國防婦人會… [illegible] 發送した

【寫眞は積まれた同慰問袋】

全鮮合同』にも 老舖料請求 無盡合同に業者強硬

【光州】七萬圓の老舖料を繞つて一難題を來した光州、木浦、順天の四無盡會社の合同に就いて、… [illegible] 長、永田大邱社長、岩坂邱殖銀行長をはじめ局員多數の出張へがあつた、氏は直ちに大邱神社に參拜首社告をなしたのち官舍に落着いたが道理第一聲を左の通り語つた

大邱へは今度がはじめてである が、私は十二三年前に全北の財務部税務課に勤務したことがあるので財務行政のことは多少ともわかつてゐる積りです、しかし今回突然の任命で面喰つた譯だ今後とも敢制の萬全を期する上には一段の努力を要するものとおもふ、皆様の御指導を乞ふ

それまゝ物別れとなつたが、今度は本府の方針によつて一足飛びに全鮮合同に合流させるべく督勵に出たところ、全鮮合同に對する當事者側のますます頑強な態度に、當局の說得方針も奏功せず、見だけの一致を見た、しかし業者側では全鮮合同となれば各道各社の意見によつて飽まで全鮮一體老舖料を申請する模様で、成行きに注目を惹いてゐる

釜山通過團體

▲朝鮮警察職工見學團六十名、七月一日朝上陸北行▲朝鮮工業協會七十五名二日夜通過内地へ

全北辭令

若井善三郎 任公立中學校教諭 補群山中學校教諭

鐵鑛やら石油やら 咸北茂山郡にあひつぐ朗報

品位六十の磁鐵鑛

【羅南】茂山郡延社面の山中に石油が出る……といふ朗報が、時局柄各方面に異常な關心をもつて迎へられ、既に日下十餘尺にのぼつてゐるが、事實油井があるかどうか…、關係あらゆる調査が進められてゐたが、目下某氏によつて熱心な試掘が行はれ、既に百四十餘尺を試掘したが、現在までのところ未だ海の物とも山の物とも判明しない、しかし或はこの鑛の中から湧き出し、現實が生れて來ないものでもない……といふので一般の望みがかけられてゐる

鐵鑛は茂山郡にはたしても品位六十パーセントといふ素晴らしい磁鐵鑛が發見された、即ち茂山郡魚下面で當局の試錐が磁鐵鑛を發見、サンプルを送つてこれが鑑定を道商工課に依頼したところ、品位六十パーセントの優秀品で、… [illegible] 鑛山開發が熱望されるに至つた

石油にも一縷の望み

糧友會慶北支部發會式

【大邱】既報、糧友會慶北支部の發會式は廿八日午後二時から… [illegible] に開かれ… [illegible] … 大會を開催し… [illegible] … 定、明年からは… [illegible] … 金と新らしい… [illegible] せることになつた

國境燒酎饑饉 小賣商人も大恐慌

【新義州】新義州燒酎醸造組合所屬の新義州、義州、朔州、碧潼、楚山、宜川、各地の〝朝鮮燒酎〟製造業者三十三人は勞働者の激增のため例年にない燒酎の需要增加を來たし十三年九月から本年八月までの醸造許可數量五萬二千五百六十九石は各自とも需要の醸造を済ませ、國境地帶の醸造家に轉用を懇請… [illegible] 需要の増加しめてゐる、殊に新義州を中心とした大工事の開始に伴ふ勞働者の激増と從來醸造されてゐた對滿燒酎が加へ、中止となつたためであるが、… [illegible] 小賣商人への一般の影響も大きい

濟州島に釦工場 刳拔きから精製まで 内地資本家が進出

【光州】濟州島特産の螺、貝の殼を原料に各方面で家内工業として製造する貝ボタンは、從來刳り拔きの原料のまゝ内地に移出し、更に精製して海外に輸出されてゐたが、再度下輸出指導の見地から全羅南道では先般來大量生産のボタン工場新設を目論み、各方面に資本家の進出を勸獎したところ、この程積極的に出資する資本家がいよ〳〵濟州島に乘出して刳り拔きから精製までの大規模の工場を新設することに決定し、伸び行く輸出不死鳥の濟州島にまたと朗報を齎した

忠南で草刈大會

【大田】農村の青少年男女が参加して… [illegible] で参加しようといふ草刈大會が開催される

眞面目な生活の幸福さ 前科男、人情刑事に更生の禮狀

【晋州】前科十二犯の前歷をもつ一男から福井部長刑事のやうな手紙を寄せて來た

池田平太郎（三）は數年前晋州署で福井部長刑事の手にかゝり懲役に付された時、同氏の溫情ある取調べに對し「二度と惡い道は歩きません」と約束して刑期の後は北鮮方面で大工を働いてゐたが、そのうちに福井部長と文通、本年春病気に罹つた時もわざ〳〵晋州署を訪れ福井部長と語り、部長夫妻も慶ばれ… で見送つたのであるが、この程福井部長宛に眞面目に働くことがどんなに幸福であるかをはつきり知ることが出來ました、今一日で仕事をしてゐます、日給一圓八十錢位になりますが雨の日は休まねばなりません、福井先生の御陰で更生した小生、今後とも日本人として恥ちない生活を續けるつもりです

十九の妻自殺

【平壤】早婚の悲劇——大同郡栗里面雲花里金昌善（二〇）の妻韓斗嬉（一九）は三年前結婚したが夫が年幼いため夫たり得ずる悲觀し去る廿六日夜前途を悲觀し自殺した

平壤栗 一割增收見込

【平壤】平壤特産の平壤栗の今年の作柄につき道山林課では當局で各産地に派遣、調査した結果前年比

況頗めて良好で今秋の大成が期されてゐる、なほ當局では今秋から移出統制の強化徹底を期し平壤栗の聲價昂揚に努むべく種々計畫中である

小學校に怪賊

【海州】去る廿一日の夜平南道… [illegible] 松… [illegible] 小學校の事務… [illegible] 鑵で開け、中にあつた職員の俸給及び兒童の貯金二百九十三圓廿四錢を窃取逃走、目下犯人捜査中

"大邱は初めて" 兵頭監督局長

【大邱】新任大邱稅務監督局長兵頭氏は廿八日午前十時廿八分大邱驛着家族同伴で着任したが、驛頭には上瀧知事、山內慶北警察部

朝鮮童話集 (一) 猿の智恵

猿の智恵 全南 森下生

前、或る山奥にゐた狐が、冬になつてだん〳〵食物も少くなつて來ましたので、『今日こそ何とかうまいものでも探して來よう…』と、鼻をピク〳〵動かしながら、或る往までやつて來ると、非常にいゝ香ひがします。その香ひをたずねて廻つてゐると、やつぱりその香ひをかいでやつて來た一疋の犬と、肉の落ちてゐる所でバッタリ出合つてしまひました。狐は『これ俺のものだ。先に見つけたのは俺だ』といひ、犬の方でも『これ俺が先に見つけたのだ』といつて讓らず、たうとう大げんかとなりました。

ちやうどそこへ一疋の猿が通りかゝつて、『オイ〳〵、お前たちは一體なにをそんなに喧嘩してゐるのだ』と聞きましたので、狐は、『俺は山の中から肉の香ひをかぎながら、やつと、こゝで見つけたのに、犬のやつが自分が先に見つけたのだと頑ばるので、いまかうやつて爭つてゐるのだが、何とかよい工夫はあるまいか。』と相談しました。

これを聞くと猿は、『そんなことを云つて、何時までも喧嘩してゐても限りがない。よし〳〵俺が二つに裂いて、仲よく分けてやらう。』と、その肉を二つに裂くと、片方が少し大きく切れてしまひました。

猿『これでは大小ができて、公平ではない』と、大きな方を裂いて、すましてペロリと食べてしまひました。すると今度は、小さい方よりもかへつて小さくなつてしまひました。

猿『これでも、まだ公平でない』と、また大きな方を裂いて自分で食べてしまひましたので、今度も裂きすぎて、小さな方よりもまた小さくなつてしまひました。

こんなにして、猿はたうとうその肉を全部ひとりで食べてしまひましたので、狐も犬も、はじめてびつくりしましたが、今更もうどうすることもできません。

そこで『猿はびつくりしてゐる狐と犬に向つて、さあこれで立派に公平になつた。もう喧嘩の種もなくなつたのだから、二人とも仲よく歸つた方がいゝだらう』と、(實は猿公にですがね……)につまゝれたやうに、狐しい顔をしながら狐と犬に、赤いお尻を見せながら、ご馳走さまもいはないで、さつさと何處かへ行つてしまひました。 (終り) 〔挿畫本庄二三子〕

牛もろともに 牛車を一台 うま〳〵と籠拔詐欺

【大邱】農夫を欺く牛車の籠拔け詐欺……去る廿三日慶北達城郡… [illegible] … 柳氏を訪れ… 「私は慶北道… 大邱府… 本府の牛車を購ふのには牛車一台が要るので牛車を賴む」と金三圓を手附金として柳氏に與へて立去つたので、右柳氏は翌朝牛車を駆つて大邱驛に行き、待つてゐると右李千孫といふ者が現れて「大邱の親戚まで三十錢つて行くから一足お先に」と李氏と柳氏を狩り出したので何處ともなく姿を晦ました、一方藤谷の牛車主と柳氏はいくら待つてもなんら消息がないので、はじめて詐欺にかゝつたことを知り七十圓を書いた申出書を廿六日大邱署へ屆出した、同署では右不敵な犯人を目下四方手配搜査中である

大谷城大教授 黃海道を視察

【海州】本府囑託大谷城大教授は二十八日夕來海、二十九、三十兩日に亘り東中、西中、旭高女、楽高女の各學校を視察、三十日夕沙里院に向ひ一日同地の農學校及高女を視察の上平壤に向ふ筈

あどばるーん

◇……これは國策だから理窟はない、だが酒酔の王座は、蹴酒中心主義をとるが、酒酔には獨自の進むべき進路があるからだ

◇……海州商工會議所顧問の水島さん、なかく理論な話をする

◇……『酒酔が、なんぼ國策中心主義に徹底を押して見たところでこゝ當分はいざ知らず將來酒酔にお株を奪はれることは、理の當然である

◇……だがしかし、一般に酒酔といふ所は、うるさいところだ……といふやうな酔り酔酔くない先入感が今日の酒酔に非常に禍してゐるやうに思ふが……

◇……實はさうではないんだ、せいんせいいんだがどうも一部には誤解があるらしいとは少し酒酔過ぎか 【寫眞＝水島氏】

酵母劑はエビオス錠

品質は糖蜜酵母に比べ遙かに優秀……特にビタミンB複合體の含量に於て

藥用には麥酒酵母を

一口に酵母と言つても、種々ありますが今日全國の大病院で、賞用されるものは酵母の有効成分＝ビタミンB複合體を最も濃厚に集積し得る麥酒酵母のみで、日本藥局方にも藥用には麥酒酵母でなければならぬ旨、限定されて居るわけです。

即ち麥酒醸造に使用する巨万石の玄麥中に天然に存在する豐富なビタミンB複合體はその醸造工程中に悉く酵母細胞に吸着される特性があり、それを採り出すだけて實に素晴らしいビタミンB含有物となつて居るからであります。

麥酒會社の製品を

麥酒醸造以外にも酵母をつくる方法はありますが、一たびB含量を檢討するときは麥酒酵母が斷然優越することを看出すのです。即ち麥酒酵母以外の酵母は大切なビタミンBの點に於て缺くるところがあり藥用に不向きである所以です

エビオス錠はわが麥酒産額の大半を占有する大日本麥酒會社の豐富な副産酵母を獨占的に使用し得る純眞の麥酒酵母の製劑です。脚氣藥として有名なビタミンB_1以下B_2……B_6までの各B群を揃へて最も濃厚に含有し、國民的な榮養劑としてその効果を讃へられつゝあります。

どう違ふ？

麥酒酵母	糖蜜酵母
原料は大麥	原料は糖蜜
麥酒醸造の際下面に沈澱する	酒精醗酵の際表面に浮ぶ
麥酒の副産物	酒精の副産物
專ら藥用に用ひられる	パンの膨らまし用又は飼料用とす
ビタミンBの最良天然給源	B劑として藥用に不向
顯微鏡下で細胞が大きい	顯微鏡下で細胞が小さい
特に苦味を帶びる	苦味なく外觀は近似する
麥酒醸造中に數日を要して出來る	糖蜜を培養すれば數時間で出來る
低溫乾燥を要す	低溫乾燥を要せず

馬越藥學博士創製 橋谷農學博士監製

エビス・アサヒ・サツポロ・ユニオン麥酒醸造元 大日本麥酒株式會社
東京市日本橋區本町二丁目 發賣元 株式會社 田邊元三郎商店
大阪市東區道修町三丁目 發賣元 株式會社 田邊五兵衞商店

三〇〇錠…一圓六十錢 一〇〇〇錠…四圓八十錢

【その三】

躍動する北關會寧の全貌

北鮮工業原動力の供給
施設誇る弓心炭鑛
采配振る青年所長宗雄二氏

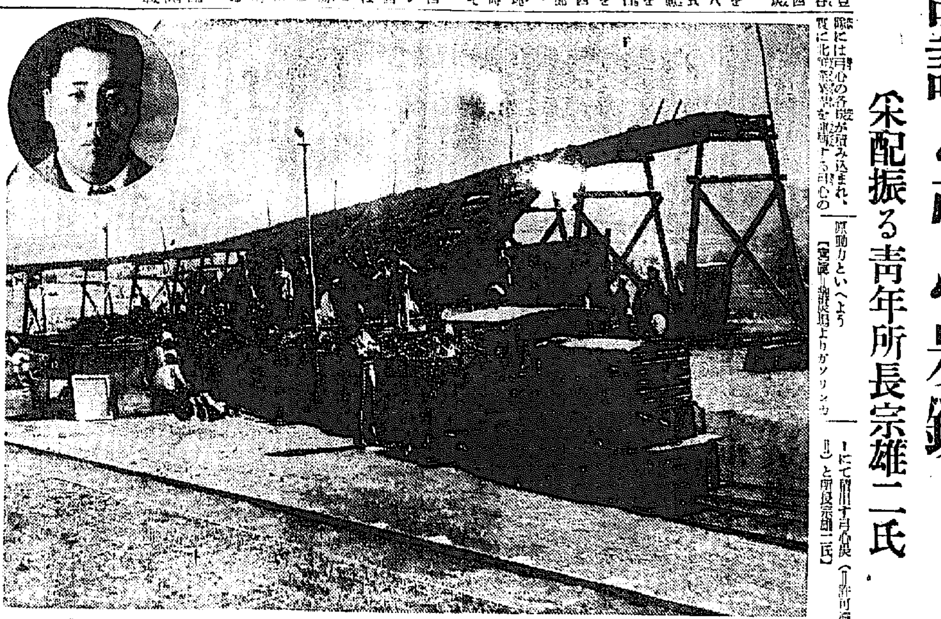

原動力といへよう……にて前出す弓心炭（□許可濟）【寫眞＝弓心炭鑛より積込ガソリンカー】と所長宗雄二氏

會寧を北へ去ること一里餘、豆滿江に沿ふ金生驛より山間溪谷を、ガソリンカーの通ひ行く先四粁、これぞ名にしおふ北鮮炭鑛界に君臨する弓心炭鑛である

鑛上より見渡す限り殆ど山石炭を以て埋むる同炭鑛は、昭和十年八月同山にある[illegible]山下鑛業株式會社が[illegible]の手に收め、現在無煙炭[illegible]の大坑を有し、四鑛區を通じて晝夜兼行で日に三百トンの石炭を出し本年度約十萬トンの生産を豫定する大炭鑛であるが、この四月山下鑛業株式會社の社長宗三郎氏が[illegible]炭鑛を個人經營に引繼ぎ、同氏の令息宗雄二氏が鑛主代理として炭鑛の支配者として非常時局下に國策炭鑛として經營にいそしんでゐる

炭鑛より積込驛金生までの約四粁の間を完備せる現代式ガソリンカーの運轉もせわしく日に[illegible]回の往復を見、[illegible]の鑛區[illegible]は[illegible]を以てこれを埋め、こゝに働く炭鑛夫約七百名は[illegible]の危險を感ずることなく、[illegible]

かくてこゝより積み出される石炭は[illegible]北鮮の各所の原動力に供せられ、北鮮の各工場、鐵道、[illegible]

會議所へ輝く前進
元締前田氏の會頭に重み千鈞
醫者も僧侶も交る商工會ユーモア史

會寧商工會が初聲を擧げたのは今からざつと二十餘年前即ち大正六年のことである。その頃まだ當地の人にはやつと内鮮人合せて一萬にも足らない小都市であつた、併しそれでも北鮮にでは最大都市として商工業の殷盛を以て知られてゐた、淸鐵が開通當時となつたのが明治四十一年だつたのでそれから考へると凡そ想像はつくのである、その時は懇話會といふ名稱であつた、それから大正九年の三月商話會が設立せられて懇話會はその歷商話會に引繼かれたが共榮會が大正十一年の二月十一日紀元節にあたつて發會式を擧ぐるに及んで商話會は解散、共榮會によつて引繼かれるにいたつた、その頃の會長は今年初め國假の監長となつて亡くなつた石橋正平氏であつて會員數が百九十有餘名あつた。面白いのはその頃の會員が商工業者の外に醫者もあれば僧侶もあり官吏もあれば學校の教員もあり會社員もあれば農業者も加はりといつた有様であつた商業會となつたのが大正十四年四月で昭和三年四月商工會になる迄月報を發刊したり消費組織の運動を起したり或は組織の[illegible]とか相當の功績をあげてゐる事は既に周知の事實である

商工會となつてからは小なりと雖も商工會議所令に準據して北鮮における否會寧における唯一の經濟機關として既に强に會寧發展のために盡して來た事は今更贅言の要はない、但し會寧のために最も[illegible]その主なるものを擧ぐれば

一、會寧川改修工事施行に關する請願

一、會寧における青材の[illegible]現狀に鑑み從業員三千八百人の生業を擁護し併せて會寧邑の發展を防止するため官營木材販賣下の官行斫伐材を速に增加せられ度

一、會寧、穩城、雄基間道路[illegible]

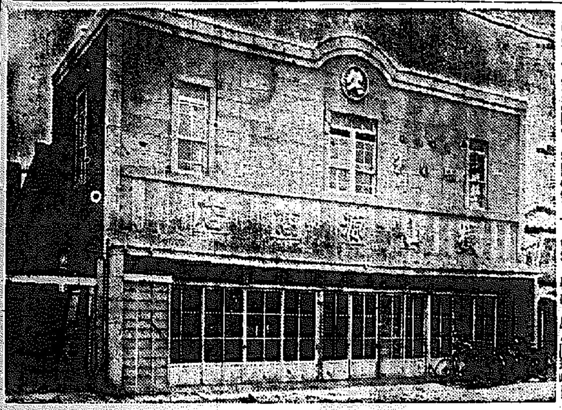

一、會寧公立商業學校の修業年限を五ケ年制度に改正
一、工業補修學校を公立工業學校に昇格せしめらる樣
一、農業徒弟學校を新設
一、鐵道雄林線を茂山に延長方
一、國際人道橋架設方
一、會雄道路促進方
一、會寧高等女學校新設
一、會寧、雄基線道路に定期自動車運行
一、會寧における金融機關として滿洲國幣の交換取扱をなさしめ當地方流通の同國々幣の引上斷行
一、會寧茂山間新設道路に定期自動車運行

等々數へ來れば枚擧に遑がない、現在の會頭前田政氏は昭和六年會頭に就任以來引續き今日に及んでゐる、會寧における成功者の一人で氏が經營せる前田商店の商圈は北鮮より間島方面に及び一ケ年二百萬の取引をしてゐる、否な商工會長己に富み公人としてよく事に當り元老として邑政に盡す事は周く人の知る所、氏に配するに副會頭小島三吉、金瑞伸の兩氏を以てす、そに常議員として三田三四三氏、黑田勝太郎氏、岩村長市氏、尾崎恩平氏、神蔵哉氏、李始煌氏あり、常に會頭、副會頭を補佐してよく今日の陣容を整備せり、昭和十三年度の決算を見れば、總收入總額に五千五百十四圓六十九錢にして以てその内容を窺ふにしる

本年四月二十日の同會定期議員總會において商工會議所昇格を附議するや滿場一致を以て可決し目下着々その準備中で近く認可の曉における會寧邑の商業繁榮に如何に効驗を齎すべきか刮目して俟つべきものがある【寫眞＝前田氏】

北鮮に光る土木の堅陣
藤田組の快腕
打てば響く建設王鍛錬の魂

會寧土木建築界のバロメーターである藤田組は、會寧において三十年間の古き歴史を持ち、邑内の工事ばかりでなく、全鮮各地の鐵道土木建築工事に多大の貢獻を上げ、今は國境會寧における斯業の覇王たる權威者としてゆるぎなき地位を築いてゐる、同組の藤田氏といへば會寧にして志をたてれば必ず成し遂げる一本氣な人格者にして若くして早くも土建界に志をたて、殺苦鍛錬をもつて築き上げた手腕は同組に建設業の輝き地位を作り、土木建築界の重鎭として、京城、京元線の各工事をはじめ朝鮮各道の主要鐵道工事に偉大な成果をあげ會寧邑においては邑の水道敷設工事、道立醫院新築、高等女學校の建築工事等その他あらゆる工事にその手腕を振ひ、今は朝鮮鐵道十九線北部線の建設工事に[illegible]國境北鮮の建設に[illegible]制たる活躍と鋭い腕振りを示してゐる、特に國境北鮮の建設には藤田組の貢獻するところ至大にして、今後の發展が期待されてゐる【寫眞＝藤田氏】

以來歳月未だ長いけれど、年々飛躍的好成績を擧げてゐる、こゝに年年の統計をあげると

昭和十二年三千萬圓、同十三年三千萬圓、同十四年五千萬圓豫定

以上の數字から見ても同會社がいかに充分に信用し得るのであるか、會寧出張所が如何に活躍してゐるかを知り得るのである

滿洲畜産株式會社の陣容、本社新京、資本金一千五百萬圓、社長田邊鳳、專務取締役永渕弘道、常務取締役岩崎大郎、會寧出張所長高橋宗夫【寫眞＝高橋氏】

朝鮮牛滿洲進軍
年々增加の一途
流石總指揮高橋氏

大滿洲國建設を目標に北鮮生産を計畫に伸ひ、滿洲國接近北鮮地域における家畜の需要は著るしく增加し、これらの地域は常に調節を缺き滿洲國内の家畜の需給を調節すると同時に畜産物の需要を行ふ機關を以つて、昭和十二年九月新京に滿洲國滿洲畜産株式會社を創立すると同時に會寧に同會社の出張所を設置し、高橋宗夫氏が所長に就任して滿洲國内の需要に應じ朝鮮牛の移出への新入を主要業務として今日に至つたのである

同會社の主なる事業は

一、家畜の輸入、二、國内家畜の買賣、三、畜産物の賣買及加工、四、前各項に附帶する事業等で滿洲國、畜産產業の一翼として最も重要な役割を演じてゐる

この會社の會寧地としての會寧出張所は、所長高橋宗夫氏の新鮮における見識な手腕によつて創立

會寧とゝもに三十年
東奔西走たゞ奉仕
北鮮の食料王横山氏

會寧邑の中央大正通りの眞中に威風堂々と聳立する横山源兵衞商店、これぞこの地方一帶人士の食膳を支配する食料品問屋商として特徴を誇つてゐる會寧唯一の商店である

この商店の陣容の完備せることと規模の大なるは世人の知ること であるが、これが今日の陣容を成するまでには、この店主横山源兵衞氏が粉骨碎身努力の結晶がこに秘められてゐることを考へなければならない

横山源兵衞氏は香川縣木田郡井戸村の出身で、明治四十二年といへば三十年前の一昔、幼少にして早くも大陸開拓に意を馳せ遙々日本海を渡つて會寧に來たのが十四歳の少年時代、氏は來寧と同時に早稻栗食料品店に住みこんだのが成功の端まりで、その後商店たる理想を實現すべく、日夜を問はず自己を犠牲にした結果、神は自ら助くるものを助くとあるが如く氏の努力は一つ一つ報いられ、トントン拍子の發展を遂げて遂に今日の大商店を築きあげたのである

主なる商品は酒類、醬油、乾物でその他食料品全般に亘つて取扱ひ、その販路は會寧一帶は勿論、北鮮を中心に全鮮に販賣網を持ち、ひいては滿洲國間島地方一帶にも努力を延し、一年賣上げ四十六萬圓といふ會寧一の賣上高を示してゐる

氏は實業方面にのみでなく、邑の公共事業には身をもつてこれに捧げ、溫厚篤實なる性格と崇高なる人格は邑民全般に尊敬の的になつてをり、去る邑會議員選擧の時にも、全邑民の推戴によつて當選され、その他會寧商工會議員、株式會社會寧劇場の重役を兼ね、武徳會の錬道部長までにその身を捧げ、實に席の溫まる暇なしに公私事業に忙しい横山氏である【寫眞＝横山源兵衞商店】（許可濟）

會寧驛がお化粧
今年中に立派に更生

國都とし新都市としての誇り高い會寧の表玄關なる會寧驛は大正六年に建築されたもので北鮮線の開通と共に機能變より獨立したため構内が狹隘となり、驛舍部門の改築改築は街の要望であった[illegible]

受け入の倉庫も窓の如くならずホーム上屋、オーバー・ブリッヂ、地下道の施設等同時になつたら實現するやらと市民もサジを投げオンボロ驛として旅客間にも有名である、ところが目下北鮮において新都中の北鮮一等驛と言はれる元山驛で營局の取も會寧驛以北は滿鐵に移すとにほゞ既定的となりお陰でこれに伴ひ會寧驛の待合室、ホームの擴張オーバー・ブリッヂの施設になり目下着々北鮮鐵道事務所で計畫中

風流人
會寧府務課長　米滿盛藏氏

風雅けむる九州の南端薩摩隼人の米滿さん、ねんねこ頭にも、見えた見えた上粉原越しに、妃に十の字のオヘラヘー輪が見えた――とあの標語を叩きこむ西鄕に育つただけに謹直に、腰付に、風流職事だけでなく、尙武のお國柄だけあつて、武道（劍道）スポーツ（野球）も相當の腕前で、殊に野球は職員で一チームを編成しユニホーム、スパイク姿で自ら陣頭に立ち缺點のグラウンドで陣頭を付ける委は平素の事務においても職員に不平をいはせず手足の如く使ひこなせる一つの腕の冴えの現れである、會寧一の『イカモノ食ひ』として本紙の『あどばるん』の種になる人だけあつて朝鮮料理、支那料理となかなか多方面に亘つて他國者には眞似の出來ぬ處がある

鹿兒島は加治木町の出身、本年四十二歳、大正十年本府に入り同十一年咸南出向となり、以來稅務畑で育ち昭和十二年五月二代目會寧府稅務課長の椅子に坐した人である

豊富な〝京織〟
青年水本呉服店の誇
軍隊式の潑剌經營

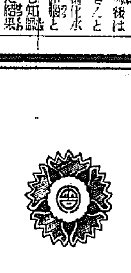

會寧唯一の老舖呉服店水本呉服店は外觀にこそ小ぢんまりとしてゐるが、中を覗けば山を成せる呉服はこの店の豊富さを充分に物語るものである

會寧本町通りを上ること約一町にして右側に水本呉服店と屋根板が目につくところ、こゝぞ青年實業家水本氏の店である、水本氏はといへば、インテリ商人の一人として溌剌たる經營手腕を振ひ現在は會寧一流の呉服商店として謳はれてゐる

氏は幼にして渡鮮し西鮮國境新義州商業學校にて學ぶこと五ケ年優秀なる成績をもつて卒業し、直ちに業を會寧山の國境を入營して心身鍛錬本氏

二ケ年の修業を積んで、除隊後は理想とする實業界に乘り出さんと早速本郷町における呉服商の種化水本呉服店に入り、倫俐なる頭腦と巧みなる手腕で學び知識を實地に應用しつゝ鍛錬した結果忽ちにして呉服商に對する充分なる知識と經驗を積み努力の効なつて、會寧に水本呉服店を創設するに到つたのである

この店が創設されたのは今より約十數年前であるが、創設當初より顧客に信念を持たせた特徴は、精選たる京織物が豊富なることゝ、從つて品質優良にして何時も新柄を取揃へてあるところにある

今は店内に客足絶へる時なく、三十六才の若き水本氏は自信に滿ちて客を歡待しつゝ自信のある品物を勸めることがこの呉服店の成功のもとで『呉服は水本で』と邑民の水本呉服店となされてゐる【寫眞＝水本氏】

北越魂の權化
飛込む水火の中
〝會寧の男〟岩松龜藏氏

會寧にかける名物男で〔一貫〕するならば、岩松龜藏氏は何といつてもその一頁に收まるであらう、雪の北陸より氷の會寧に來たのが、今を遡る三十年前の大正元年、氏の心膽に強く銘した大陸開發の理想はこゝより實現となつて現れ、若松の中にも惱みなき努力を惜まず一步一步と成功の途を辿り、現在では會寧唯一の事用品、文具の卸、雜貨商として押しもおされぬ地位を作り、會寧地方の文具小賣商人は殆どこゝより商品を仕入れる盛況を呈してゐる

岩松氏は實業界のみならず、邑のためには多大の貢献を尽げた人で會寧邑會議員には二回も當選したことがあつて、今回の選擧には、あつぱれ第一位の得票を以つて當選の榮を獲得するところから見ても、邑民よりの信望を充分に窺はれ、又會寧商工會議員、消防組の副組頭をかねてゐる一日緩急の場合は一身を物ともせず、水火の中に飛び込み活躍するなどは岩松氏をおいては考へられないのである【寫眞＝岩松氏と同店舖＝許可濟】

東滿洲人絹パルプ株式會社
滿洲國間島省和龍縣開山屯
資本金七百萬圓
社長　津田信吾
專務取締　工場長　河村浩逸

會寧營林署
署長　門馬博

會寧酒造組合
金瑞仲
李學應
羅九燮
國境釀造株式會社
昭和酒造合資會社

會寧公立高等女學校

趣味と學藝

文化を探ねて【8】
—朝鮮の詩壇と文體に就て—
三作家を圍む座談會

野口福網氏畫

出席者
加藤武雄氏 小島政二郎氏 濱本浩氏 李泰俊氏 兪鎭午氏 金尚鎔氏 金聰姫女史 毛允淑女史 寺田瑛 寺田京城支局長（於朝鮮ホテル）

【寺田】毛さん、朝鮮の女の方で詩を作る人がをりますか

【毛允淑】澤山はをりません、朝鮮の女性も漸く讀んだり書いたりして現實にはかり引込んでゐないで社會に出るやうになつて參りましたが、これ等の女性に對しての理解がなくて、相當に苦しい目にあつてゐるやうな狀態です、あまり觀念したりしないで、理解の心をもつてお互が助け合つてゆきたいと存じます

【加藤】その詩とおつしやるのは韻を含んでゐるものですか

【毛允淑】いゝえ、自由詩です

【金東煥】雑誌に韻は含まないものです

【加藤】やはり自由詩なんですね

【寺田】婦人方のさうした作品はどのやうな機關に發表されるのですか

【毛允淑】新聞とか雑誌とかです

【加藤】一體文學雜誌といふのが朝鮮にはいくつ位あるのですか

【兪鎭午】さあ幾つ位でせうか、とにかく非常に少いです

【加藤】それはやはり經濟狀態がうまく行つてないからですか、それでどれ位賣れてゐるのですか

【李泰俊】さあ、七、八千といふところですかねーー

【加藤】そんなならさう少くもないですよ、内地の今から十年前とあまり變らないやうですね

【兪鎭午】なにしろ雜價が安いですからねーー『文章』といふ雜誌などもあれで四十錢とは安過ぎますよ（笑聲）

【李泰俊】この頃はどうも紙の不足で弱つてゐます、紙は二、三ケ月も前から手を廻して大阪から買つて來るのです、それも前金で

【金尚鎔】一寸お伺ひしますが、やはり内地でもこの頃は詩が廢れて來てゐるのではないですか

【加藤】詩は廢れて來てをりますね、民謡などに追はれるのですね——

【金尚鎔】それから詩とジャーナリズムとは折合ひがつかないんではないでせうか

【小島】それよりもいゝ詩人が出てこないからでせう

【加藤】今でも口ずさまれるのは藤村とか、白秋とか、やはり古いものゝ中に殘つてゐるよいものに限られてゐるやうですね、つまり自由詩よりは定型詩が愛せられるやうですなーー短歌や俳句は依然として盛んです、今までに自由詩が一般化されないといふことはないやうですね

【小島】さうですね

【加藤】ところで、あなた方の書かれる朝鮮文はどうですか

【兪鎭午】さうです、……

【加藤】やはり口語體と文語體の二つでやつてゐたのですが……

【加藤】やはり口語體と文語體のやうなのがあつたのですか、私等が子供の頃までは文語體でいろいろのものを讀んだり、書いたりしてゐたのですがーー朝鮮の漢文などかはないでせう

【李泰俊】漢文そのものはありませんが、それに當る樣な獨特な朝鮮文體がありまして、……朝鮮の文體といひますか、この頃では文章は漢語に限らず、大體において一般散文體として統一しました、

【小島】その點、……

【金東煥】……といふ特殊な文體の作品もあります

【小島】その點、小說の面に於てもりますねー俳句になるとどうも譯では掴みたいのですけれど……

東京にて
永田春水

雨の東京、觀光の旅ほど興味の薄きものはなく歸宅しつゝも雅その日さにひたり候に候。連日の御高配を謝し候。内地は最早梅雨の蒸暑にて降りみ降らずみのいやな天氣、朝鮮のカラリと晴れた天氣が戀しく候【六月廿六日】

新映畫評
"早春"
思春期少女の記錄
ウファ作品

獨逸ウファ映畫『早春』原作はエファ・ライドマンの戯曲『處女イレーネ』で、それにこの映畫の脚色と原作者が共同で脚色に當つてゐるから、從つて原作には比較的忠實なわけだ、監督は『お洒落王國』とか『カイロの結婚』などを作つたラインホルト・シュンツエル

モンテカルロの避暑地で中年の紳士コルベット卿（カール・シエンミツク）と戀に落ちた未亡人がロンドンの自宅に歸るが、娘達特に姉のイレーネ（ザビーネ・ペーター）は母の再婚に反對するので未亡人も一度は結婚を思ひ止まらうとするが老卿のすゝめで式をひらかへしたためイレーネは入水自殺を計るといふ話で筋を愉しむ映畫ではない

これには二つの心理が平行して描かれてゐるが、その一つは少女イレーネとその妹ベベとの思春期における動搖で内面的な描寫であり他の一つは長い間未亡人で住した二人の母ジェニファーとコルベット卿の戀愛でこれはこの映畫を形づける二要素となつてゐる、二つのものを個々に見た場合には流石に獨逸映畫らしい重厚さがあり、一應は見事な展開を示してゐるかの如くであるが、場面間のつながりが曖昧で、シュンツエルの演出もこゝに大きな手ぬかりがあつた

これに日本字幕が説明不十分なためかコルベット卿は得體の知れぬ人物で、母親の生活狀態もなんだかわけが判らない、イレーネ入水以後の經過も納得させる描きかたではなく、あつけない感じがする、然しこの映畫で忘れてならぬことは作曲指揮を擔當したアロイス・メリヘル、歌のヒルデ・シエツパン、ヴアイオリンのジヨルヂユ・ブーランジエの功績でそれは映畫全體にリズミカルな効果を與へてゐるばかりでなく、この場合心理的な説明の役割まで果してゐる

畫面の構成は極めて常識的であるが、とにかく畫面のリズムに並行した流れを持ち、全篇を流れるリハールの音樂はわけても魅力だ

配役は母親になるリル・ダゴファー、姉役のザビーネ・ペーター共にまづくといふところで、コルベット卿のカール・シエンミツクは一流の舞台俳優と聞くが驚く程どの上手もなく、妹役のゲラルデイ・カッツが頗る地を敬く好技で、しかも少しも不自然感がない、感じ易い思春期の少女を動的な、思つてゐることを行動に移さなければやまない少女の心理を捉へようとした意圖において……

次週番組

若草東寶劇場 一日から六日まで ▲……

明治座 （七月三日から九日まで）▲獨ウファ映畫、ラインホルト・シュンツエル監督、リル・ダゴファー、ザビーネ・ペーター、ゲラルデイ・カッツ主演『早春』謹映

不連續線

一寸

一分では少いが、一寸を譲るだけで、どんなに世の中が住みよくなることか。

外交上の駈引きなどでは、一寸は愚か一分も譲れぬ場合があるが、それでも駈引の途はおのづからある譯である。

議論する時でも、個人的に自説を主張し通したら、譲り行つても際限がないが、譲歩しても大して損のないやうなところで、一歩譲つておくと、最後の大局で合致點を見出すやうなこともある。

そんな理窟らしいことを持出すまでもなく、一寸譲れば世間が住み易くなることは、電車の内に腰かけてゐる乘客のことを考へればわかる。

大きな風呂敷包みで座席をふさいでゐるのは次の乘り手が……腰かけてゐる人たちが、一人で一寸づゝを譲り合ふだけで、完全に一人や二人は腰が掛けられる。

氣のきく車掌なら、客の氣を荒立てない程度に、うまく座席を整理するが、……車掌にいはれるまでもなく、各自が自發的に譲つたらば、どんなに氣持がよいことか。

「一寸を譲れ」

このことは、特に都會生活者に必要なことだと思ふ

今晩のラヂオ

……▲七時三十分國民歌謡（大）……▲八時二十分ラヂオドラマ……（東）……▲九時二十分歌謡曲（東）……

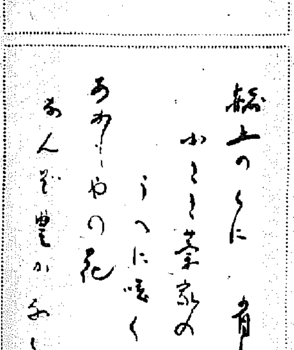

京城日報愛讀者優待
石井みどり舞踊公演
七月五日（水）京城公會堂

【特別出演】モギレフスキー氏高弟 ヴァイオリン名手 折田泉

【賛助出演】三浦環女史高弟歌手 服部都代子

入場料金三十錢（但し本社より配布の優待券持參者に限る、一般は五十錢）

主催 京城日報社

ヰマヅ蠅取粉

害虫に惱む皇軍勇士へ……

慰問袋に

何を置いても必ず一罐を

使ひ方

蠅 室内に蠅取粉を少し撒き十分間程閉め切つて置くと、蠅は毒ガスにかゝつた樣に全部コロ／＼死にます。食事の十分程前にも蠅取粉を撒いて置くと蠅がよりつかず、安心して食事ができるし大變衛生的です。

蚤 南京虫、家ダニは寢る前、蒲團の周圍に蠅取粉を撒いて置くと一匹も寄付かず安眠できます。衛生大掃除に疊の下へ新聞紙を敷きつめ蠅取粉を撒いて置くと、こんな害虫の發生を完全に豫防できます。

犬 猫牛馬や家禽の蚤、虱、ダニ羽虫等は蠅取粉をふりかけてすり込んで置くと全滅します。

毛 虫、青虫、尺取、うんか、蟻、油虫、毛虱など家庭害虫なら何でもわけなく退治できます。盆栽や庭木、草花の害虫も蠅取粉を少しかけると手輕に驅除できます。

全國藥店・荒物店に有るが各種團体より御慰安の慰問品に限り、左記今津本舗へお申込み下されば、特別の御相談に應じます。

液体殺虫劑に遙に優る！

▼イマヅは人畜に無害ですが、害虫には猛毒ガスの樣に働き効力強く、永もちのする點で液体とはまるで段違ひです。

▼液体は引火したり疊や襖を汚す心配はあるが、イマヅは何處で使つても安全です。

▼イマヅの容器はそのまゝ撒粉器となるから、液体の樣に特別に撒布器を買ふ必要がなく便利で經濟的です。

にせもの有。必ずイマヅと御指定を

發賣元 今津化學研究所 大阪市・大仁本町

商業登記公告

[illegible]

釜山地方法院

頭痛にテーリン

婦人 月經時に於ける頭痛……

無代進呈

ハガキで發賣元へ御申越の方へ試藥呈進致します

發賣元 東京小石川 新井藥房

代理店 株式會社 中村信治商店

…ンケンレコードの洋樂

日本テレフンケン

ベートーヴェン曲 作品五十五

第三英雄交響曲
變ホ長調

「英雄」の演奏に大家藝をうけたナチス・ドイツの至寶的指揮者

オイゲン・ヨッフム指揮

伯林フィルハーモニー交響樂團

十二吋六枚一組 特製アルバム入 有坂愛彦先生解説書附 十九圓八十錢

有坂愛彦先生曰く ……そこには一切の無駄な修飾や誇張はなく、豫若も影をひそめて、ただ作曲者の述べようとした意欲だけが、眞摯な感情と熱情とにみちて描かれ、生々とした新鮮な氣分に溢れてゐる………

阿波共同汽船出帆
……丸 ……大連 ……

北日本汽船出帆
……

代理店 野口商會

松竹キネマ 明治座

10.30			ブウルウ
6.58	3.06	11.32	いざよひ峠
7.48	4.04	12.30	ニユース
8.16	4.17	12.42	愛憎
9.20	5.32	2.04	ブウルウ

黄金座

6.35	2.55	11.25	二日トラクタア紳士
7.55	4.15	12.45	ユーシスヨン
8.40	5.00	1.30 10.00	ニユース
8.50	5.10	1.40 10.00	丸の音頭

中央館
各社ニユース / 新婚玉手箱 / 爆笑大勝利 / まぼろしの狼

朝日座
時局萬歳名人大會

喜樂館 日活
ニユース / 妖棋傳 / 千人針

京龍館
ニユース / 愛憎 / 劍法 / 相思樹

浪花館 東寶映畫
各社ニユース / 揚子江艦隊 / プロペラ親爺

+

柳生旅日記

【193】 小金井蘆洲 演　若槻六郎 繪

難波の悪心

さて荒木もいよく出立をしなければならんといふので、一羽齋もその支度をいたし、中一日置いて、一羽齋聞殺の間に燈明を上げ諸岡一羽流の極意三巻は堆高く経机の上に飾つて置き、明日はすつかり又右衛門に手渡しするつもりで、その聞殺の間に一羽齋は臥てをります。

一方荒木は客室に、難波は岩間小熊之助、土子土呂之助の兩名の部屋に臥てゐるが、角左衛門は口惜しくて睡れゝばこそ、如何にもして一羽流の極意を得んと慾に良からぬ心を起し、窃分身支度をして兩人の寝息を窺ひ、荷物を西行背負に背負つてしまつて袴足ごしらへ忍び足、師匠一羽齋の聞殺の間へ忍んで来てソッと唐紙を開けた。心ある武士は、聊かる音にも目をさますといふ位、況して一流の大先生、早くも唐紙の開く音に目をさまし、飛び込んで来る角左衛門

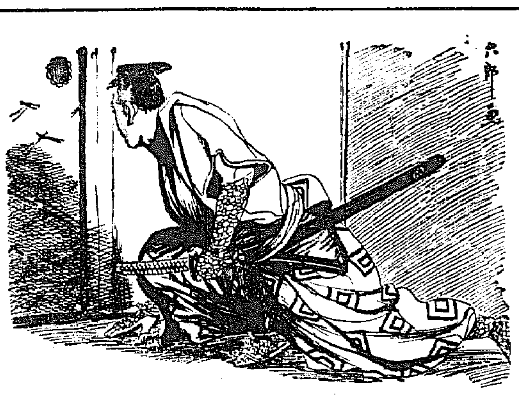

の頭の上から

『曲者ッ』

と掛けてゐた誰何をもろに被せた。失敗つたと逃げようとするが名人の一羽齋に被せられたのだから逃げる間がない。襟を一羽齋飛掛つて上よりムンズと押へつけ

『コレ小熊、土呂之助、賊が入つた。早う来い』

と師匠の聲に岩間、土子の兩名又右衛門も共々来つて燈火を點け蒲團をまくつて見れば這は如何に難波角左衛門がすつかり身支度をして草鞋まで穿いてゐる。諸岡先生目を怒らし

『さてく汝は不届きな奴、我が眠を見すまして聞殺の間へ忍び入り、秘書を盗み取らんといふは武藝者に似合はざる行ひの汚き奴、それへ直れ、眞二ツにしてくれる』

と怒るのを、又右衛門が側からいろくと取做し、岩間、土子の兩名も共々師匠へ詫をいたしましたから

『憎むべき奴だが、命だけは助けて遣はす。今後このやうな心が出たら鏡に向つて己の面を見て戒心になれ』

と角左衛門を押へつけ、左の小鬢を小柄で毛を剃ぎ、十文字に傷を付け、そこへ墨をしました。一番いゝ目印で、誰にもすぐ見えます。

『必ず心得違ひをするな』

と、雨戸を開いてそのまゝ角左衛門を縁の外へ放り出す。難波角左衛門は這々の體で何処へか逃げ去りました。

さて又右衛門は傳授の巻物を預かつて一旦柘木坂へ立歸りましたが、其後十兵衛先生御病死なされたに就て大和へ出で後に又江戸へ出て道場を開きました。

こちら諸岡一羽齋は極意を譲つてしまひ、是で望みは足りた、此の上は岩間、土子の兩人を一人前の武藝者にいたして遣はしたいと心を砕いてをりまするが、何せ一羽齋先生もう御老年でありますから心は若年の者に劣らんつもりでも身體が自由に動けません。

然るに一羽齋先生、ふとした風邪が因となり、それから間もなくドッと病の床に就きました。小熊之助と土呂之助は夜を分たず看病をいたしましたが、一羽齋先生は最早覚悟の體で兩人を枕邊へお呼びになり

『其方共も永く手厚き世話をして呉れるが、私はもはや齢八十を越えてゐるから死すべき命は遁に惜しまん、我が亡き後は其方共先頃當地へ尋ね遊ばされたる又右衛門殿を師となし、天晴れ一人前の武藝者となつて兩人の中にて諸岡の流名を相續いたし呉れよ。それより外に一羽齋望みはない』

と小熊之助、土呂之助に噛んで含めるやうに仰しやるから、兩人は涙を流して

『先生、決してそのやうな心細い事を仰しやいますな、我々兩人は手々に心を碎いても先生の御病は今一度御本復をおさせ申さなければなりません、まアくお心丈夫にお持ち下さい』

と力をつけてはをりまするが、病勢は日々に重るばかりでございます。

尼崎汽船出帆

行　神代丸　七月六日　七日
　　伏見丸　七月七日　八日

右之通ニ御座候間精々御利用願候

仁川府海岸町　合名會社尼崎汽船代理店

高杉商店回漕部

(出帆係専用電話)一〇二〇番　二三〇〇番　商係電話五九番

四十歳以上で便秘・肩のこり怒りぽい人々は注意せられよ

人は四十歳になると誰でも動脈硬化症といふ一種の老衰病に罹ります。之を動脈硬化症といひます。殊に多く酒をのむ人、喫煙過多の人、肉食の人、胃腸を弱くするつまり美食過食の人、神經を使ひ過ぎる人、腎臓の悪い人、糖尿病の傾性の人、中風血統者、既往症ある人は四十歳後から身體の具合に注意せねばなりません、動脈が硬化し血壓が高くなると腦溢血中風發作の危險はいつまでもありません。前途の老衰現象が五臓六腑の上にも起り到底延命長壽はできません、高血壓の症状は種々あるが第一に便秘、肩のこり、めまい、耳鳴、神經で短気な怒りぽい人は油斷できません。直ちに海青素を御服用下さい。

海青素は沿岸の海草から抽出した純良海草ヨードが主剤で、深海プローム其他支那西藏の靈草藥方を以て唯一の良劑としてあります。腦溢血の危險から免れると共に延命長壽の根に

動脈硬化　高血壓　腦溢血　豫防と治療に

海青素

適應症　動脈硬化症、血壓亢進、腦溢血、中風、腎萎縮、神經衰弱、不眠症、心悸亢進、リウマチ、腰痛み、肩こり

【價格】二圓、四圓、六圓、十一圓、二十圓　送料内地十錢　朝鮮滿洲四十五錢

▼各地藥店にあり、品切の節は直接御註文下さい代引でも送り升

東京市本郷區駒坂町五十二番地

日本總發賣元　河合洋行

振替東京四六一八二番・電話小石川五一一二番

B6—16

定評ある 治淋藥

マイソール・サンタル

純良白檀油が治淋藥として有効なる事は世界周知の事實であります

○本劑は世界的白檀油の本場印度マイソール王國政府專賣工場の特製白檀油を軟質膠球入にした良品です

定價 三圓・五圓・十圓(各科廿錢)

東京市本郷區駒込林町二二五

製造元　東京サンタル商行

京城特約店　京城府南大門通　新井藥房

全國有名藥店同ミ各百貨店藥品部にあり

秘密

秘密ッて何にもありませんの。つひ最近でしたか、或るお友達の方からこんど新發賣された酵母のクリームがお肌にトテも良いッて云ふこと聞いたもんですから、早速使つて見ましたの。不思議ですわ。使つてる間に、澤山ありましたアッアッが少くなつて來ましたの。オヤくと感心し乍ら尚、使つて見ましたら、肌もキメ細かく白くなつてきますし、お化粧のモチもよくなりますし……その時のうれしさつたら……。

酵母菌を應用した丹頂バニシングクリームは、世界で一番新しい專賣特許のクリームなんですつて……

○酵母菌應用の生きてるクリーム……どんなバニシングもこの酵母クリームには適はない。

酵母應用、專賣特許の

丹頂クリーム(バニシング)

朝鮮地図總發賣元は　小林又七朝鮮地図部

各眼科病院處方眼鏡責任調製

京城醫專病院眼科　江頭眼科醫院　京城赤十字病院眼科　金井眼科醫院　龍山鐵道病院眼科　荒川眼科醫院　龍山陸軍病院　仁川眼科醫院

全鮮各道立醫院眼科指定

京城帝國大學御用

大學堂眼鏡店　京城府本町二丁目　電話本局(2)二三七五番　振替京城一二一九番

大阪・京城・平壌　カタログ進呈(送料三錢)

大學堂眼鏡支店　平壌府本町二番地　電話九一六

完施設備

清證特効の名泉

安易快適の樂園

溫陽溫泉

神井館

産婦人科(入院隨意)

医学博士 橋本吉蔵

京城府明治町

清水港

話題の中心　日活夏季超特作映畫"清水港"を主題として左記の一流藝術家が浪曲に主題歌に説明に競演!!

主題浪曲　清水港　廣澤虎造

主題歌　清水港(浪曲入り)　塩まさる　お雪の唄　美ち奴

映画説明　清水港(全篇)　伍東宏郎

テイチクレコード

漁山村の眼病は國家的の大損失です

眼科藥　スマイル

東京大阪　株式會社　玉置商店

丸善藥歯磨

歯質を良化し疾患を豫防する理想的な藥歯磨。歯牙・歯齦を健全にし、永く愛用される。

正價二十錢

全國有名藥店、化粧品店、百貨店にあります

MARUZEN MARUZEN MARUZEN MARUZEN

コレラ　赤痢　チブス　結核　トラホーム　天然痘　眼病　流行病

蠅　殺せ

專賣特許・二度使へる!

カモ井のハイトリ紙

カモ井リボンハイトリ

發賣元　株式會社大谷商店　大阪市

補血強壯劑　参茸トニーク

SPO—2

水虫と兵隊

クリークに連なる湖と沼果てしなき中・南支の濕地帶を征く皇軍将兵の足を悩ますものは大陸特有の頑固な水虫だ

銃後の心づくしをこめた慰問袋にはポンホリンが入れられる

大瓶七〇錢　小瓶四〇錢　全國藥店・デパートに販賣

ポンホリン

製造發賣元　塩野義商店

淺田飴

氣候不順に淺田飴……

朝の服用は心氣爽快、一日の活力素

夕の服用は疲勞を癒し、元氣を恢復す

夜の服用は身體を温め、精力を増す

主効　たん　せき　百日咳　感冒　氣管支カタル　喘息　肺病　産前　産後　病中　病後　咽喉の悪き人　老人小兒の補血強壯劑

定價　三十錢　五十錢　一圓　二圓

本舗　東京・大阪・門司　堀内伊太郎

ローレル蜂蜜化粧水

蜂蜜の精!

皮膚の榮養と保健を與へるローレル蜂蜜バニシングクリームと併用すればお肌の美化に理想的です。

全國有名化粧品店百貨店にあり

どちらの御家庭でも きつとよろこばれる

明治の菓子

ビスケット・ウエファース・チヨコレート・ドロップ・羊羹

明治製菓株式會社

中島病院　内科　小兒科

院主　中島貞信

京城府明治町二丁目(本町明治屋横より入る)

入院隨意

電話本局三七八番

フンドータカの あるところ 評價 愈々高し

仁川　高杉醤油醸造場

暑さもわすれる ポンパンの旨さ

林檎シャンパン

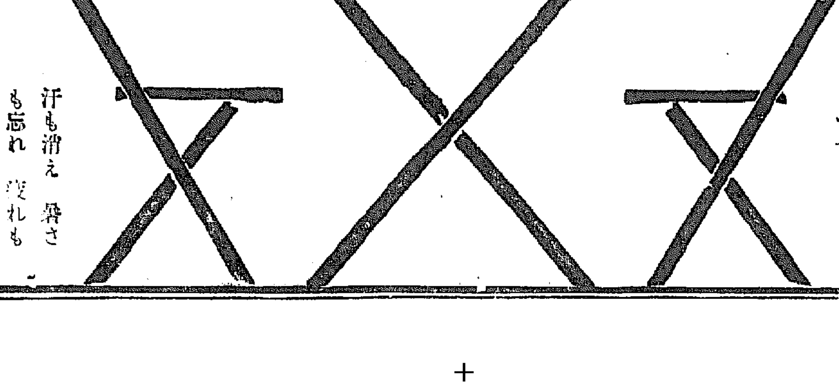

コップに注ぎます……シュッとしぶきが上ります……見るからに清涼です……グッ!と呷ります……スッと胸のすくやうな爽やかな旨さです……輕く酔ひます……スッキリとした明朗な酔ひごこちです……

汗も消え 暑さも忘れ 疲れも去つて……全く例へやうもない いゝ氣分になります……林檎から醸造したシャンパン=ポンパンならでは味へぬ素敵な境地です……而も榮養豊富……体力増進に著効があります……

(ポンパンは常に冷して召上れ!)

日滿支協議會設置と綿業界の諸問題【下】

經濟解說

休機移轉問題（承前）

北支棉割當問題

卅萬町步開墾は是非とも必要

全耕地區分の再檢討を痛感

時局下における朝鮮農業は既定計畫に參行しつゝあるので諸作物の實状に應じて將來の増産計畫と他作物との振合等の綜合的調査研究を斷行し、その基礎の上に立脚して全耕地區分の根本的再檢討を斷行される時機に到來した、然るに一方時局は愈よ長期戰に入り、米作増産はもとより時局關係作物たる棉花、亞麻、甜菜、馬鈴薯、麥等の増産が急務となり……

一ヶ年五千町步開墾助成を企圖

明年度豫算に要求か

朝鮮水産會社

六分配當復活

朝鮮水産會社では廿九日午後一時より第三回定時總會を開催、左の六分配當案（前期無配）を附議可決

◇當期利益金一一、二四九▲前期繰越損金一、六八二▲差引九、五六五

◇この處分▲法定積立金六五〇▲社員退職手當金四〇〇▲役員賞與金九五〇▲株主配當（年六分）六、〇〇〇▲後期繰越金一、六六五

中央物産總會

一割配當据置

中央物産會社では廿九日午後三時より第廿一期定時總會を開催、左の利益處分案を原案通り可決した（單位圓）

◇當期利益金二〇、八七七▲前期繰越金五、八九九▲合計二六、七七六

◇この處分▲法定積立金二、一〇〇……

小林鑛業一割

小林鑛業では廿九日午後二時より同社において定時總會を開き左の利益金處分案を附議決した

▲當期總損金八二九、九〇四▲差引六一〇、五一〇

◇內譯諸積立金一五〇、〇〇〇▲再差引後期繰越金四六〇、五一〇

將來は砂金に積極的の援助を

草間日本產金振興副社長談

【釜山電話】……

人絹織物輸出抑制

染色人絹工業組合の自制による加工統制

本府民間側と協議

朝鮮に對する人絹の移出は內地における日本人絹織物工業組合聯合會に於て統制を採り、過去の實績に基づき移出し價格に承認證を附することとし一定數量の制限を受けることに決定したので、從つて朝鮮より滿洲、關東州、支那向輸出も制限するの餘儀なき情勢となつた、從つて本府商工課では輸出抑制を行ふ上にはその根本を押へる必要があるとし、朝鮮人絹織物染色工業組合をして組合の自制による加工統制を行ふこととし來る七月一日より實施することに方針を決定目下準備中である

而して朝鮮支向人絹織物の加工統制は過去の實績及設備を參酌し、本府が自制數量を指示するとし組合の輸出檢査申請數量の統制を行ふものである……

米穀延取引

東京大阪にのみ許可と內定

【東京電話】……

西鮮中央鐵道

貨客運賃けふ認可

……西鮮中央鐵道はいよく七月一日より本線營業を開始することになり過日鐵道局に認可申請中のところ廿九日鐵道局がその認可をみた……營業開始區間は勝湖里、石鵲間（二十九粁六）七月一日開通式を行ふが……（十月ごろ）を待つて行ふ

貨物運送賃率

△割引賃率

△無煙炭運賃

△旅客手小荷物運賃

△その他

朝鮮油脂總會

五分配復活

朝鮮油脂では廿九日午前十時より長谷川町本社で第十二回定時總會を開催、當期諸決算案並に利益金處分案（五分配當復活）を異議なく可決……

林業開發は第二回拂込

北鮮製紙第三回拂込徴收か

小賣業免許制

全鮮に涉り先づ下調べ

朝鮮重工業

朝郵系二社總會

漢水初期總會八月には開く

五萬五千罐の糠油增產

電氣協會長に再び山田局長案

四氏が三日善後策協議

日本米穀會社株式割當決定

罐詰水組總會

各地正米市況

京城綿布仲値

一般商品市況

株式

大台摑み保合ふ

底意强硬

交渉の前途

現株市況

見送り不變

◇電力株昂騰

期米

閑散裡に小高下

品捺れ深刻

鮮內需要增大

京日卸賣物價

米男六感

明治町回書

朝取確定と日歩　株式（廿九日）

大株短期　大株長期　東株短期　東株長期

期米（廿九日）　大阪期米　東京期米

商品（廿九日）　外電（廿九日）　金融（廿九日）

生糸の清算取引 神戸のマルサ 神戸取引所蠶絲取引員 佐相右一商店

吉村榮左ヱ門商店

株式期米 新田義商店

中島政治郎商店

朝鮮郵船仁川定期出帆

沿岸航路出帆豫定 朝鮮運送株式會社仁川回漕部

金東證券　短期部　現物部

創業二十年 白井株式店

大原證券會社

三和株式現物店

源山本源作商店

堅實を誇り 三田原取引店

京城日報
朝刊
朝夕刊共十六頁

援蔣政策の放棄を指摘 新秩序建設に眞の協力を要求せん

東京會談、我方の態度强硬

【東京支社特電】天津租界問題に關する日英東京會談は一兩日中に有田外相がクレーギー英大使と會見、援蔣排撃の上來識認めにより開始されるが、右會談に對する我方針は新秩序建設に協力を要求する既定方針に立脚、我が現地當局の意見を十分反映せしめんとする強硬態度が決せられ、その要求內容は大要左の如くと見られる

一、テロ犯人四十二人の即時引渡しは本會談に入る必須條件とする 二、英國租界における抗日分子取締並に治安維持に關しては日本側に積極的共同援助を約する 三、北支における經濟攪亂の絕滅に協力、英國側に聯銀券の流通に關し積極的協力方を要求、また英租界內の現銀四千八百萬元の臨時政府引渡しを要求 四、本事件を惹起した原因は英國出先官憲の認識不足にある故これが是正を强調、英國の反省に俟つて軍事、治安、經濟各部門における協力を要求 五、而してこれ等の根本的解決の要因は英國政府の根本的援蔣政策放擲にある點を指摘、英國の對支政策に對する全面的反省を喚起せしめて、今後進んで新秩序建設に協力すべきことを要求する

英、通貨問題拒否か

テロ犯人搜査では讓步せん

ロンドン特電【廿九日發】東京における天津問題解決のため、日英交渉開始で日英兩國は漸く落着いて來たが交渉の主要部に關しての正確な觀測は未だ許されてゐないが、未だ觀測を許されずとの觀點が有力である、イギリス側は先づ早急なる妥協解決を日本側に希望し、これに對し同問題の支那人犯人の引渡し及び將來の租界の中立性の保證即ちイギリス租界を反日テロ抗戰分子の根城たらしめざるやう嚴に約束し、上海における天津の如き租界の日本警察に與へることについて大讓步する肚と信ぜられる、然しロンドンにおける觀測では日本は必ず通貨問題を提出し、この點におけるイギリスの協力を要求するだらうと觀られるが、イギリスは飽まで本事件を局地的事件として解決せんとする建前をとつてゐる、通貨問題は場所的にいつて天津に局限されずイギリスのみならず他の條約諸國にも關聯するとの理由で解決條件として討議することを拒否し列國會議によつて解決を主張するものと見られる

相手は老獪 眉に唾して懸れ！

天津軍當局談發表

【天津廿八日同盟】英租界問題に關する東京における日英交渉に關し現地軍當局では廿九日午後零時半當地日本人倶樂部に新聞通信關係者記者團、領事館、商工會議所、居留民團、日本人會各代表の參集を求め軍及び特務機關代表者も列席の上當局談の形式を以て、左の如く對英決意を表明した

在天津軍當局談

天津英租界問題に關し東京において日英間に交渉が開始せらるるといふことであるがこれに對する吾人の態度を一言にしていへば『決心動搖なし』といふ語に盡きる、吾人は從來の苦い經驗から『老獪』といふ語はイギリス外交のために出來てゐるといふの感をどうすることも出來ぬ、從つてこの交渉に際しても眉に唾をつけてかからねばどんな結果にならぬとも限らぬ、イギリス議會における議員の質問と見よ、或は日英戰爭の危險を避けるためもつと經濟的報復の威嚇を加へよといひ或は天津問題の情勢にイギリスの面目を威の失墜となり遂に回復すべからざるに至るを以て斷じて妥協すべからずと稱してゐる、かやうな空氣の下に出發する外交交渉に大なる期待を繋ぐ程盲目なことはない、換言すれば外交交渉の開始は吾人に何等軍觀の資料を與へるものでない、從つて聊かでも緊張に弛みを生ずることがあれば徒らに彼の術策に陷るものである、軍民一致水も洩らさぬ態度を以て火の玉の如く所期の貫徹となつて突進していふことを銘記する必要がある、吾人の目的は達成する迄、決意は微塵も動搖しない、我が租界問題を强化する勇氣こそそれ、これが弛める考へはない

決議案を打電

居留民側より

【天津二十九日同盟】天津租界における日英外交交渉開始に先立ちこれに對する居留民の意嚮を表示する意味において天津居留民團、商工會議所、在鄉軍人會、在天津日本新聞通信記者團、顧問は直ちに緊急總會を開き夫々の立場から總理大臣、外務、陸軍、海軍、參謀總長、軍令部總長、興亞院長官、貴衆兩院議長宛、徹底的租界問題解決を希望する決議案を打電することになつた

反英各團體激勵の打電

【天津廿九日同盟】當地支那民衆の憤激は廿年に亘るイギリスの東亞侵略の證跡をこの際徹底的に殲滅すべしとの反英氣分が醸成しており、殊に七月七日は盧溝橋事變のきつかけとして北支におけるイギリス勢力を驅逐せよとの運動を稀に起す形勢となつてゐる、この秋に當り日英外交交渉が東京に行はれるとの情報を得、これら反英各團體は一致協力して日本がイギリスの老獪なる外交術中に陷らざるやう要望する

竹田宮殿下

御武勳赫々、約一年振りにて御歸京遊ばさる

【東京電話】昨年〇月〇〇日御出征以來金枝玉葉の御身を以て北支の山野に御轉戰遊ばされた竹田宮恒德王殿下には或は〇部隊長として或は硝煙彈雨の中を御奮戰遊ばされ、或は〇〇部隊幕僚の御首脳で作戰をめぐらされる等一ケ年に亙つて赫々たる御武勳を樹てさせられ廿九日午後三時廿五分東京驛着列車で御歸還遊ばされた、ソオームには閑院宮春仁王殿下、賀陽宮恒憲王殿下、朝香宮孚彦王殿下、北白川宮永久王殿下を始め奉り竹田宮家木村別當、古川事務官、秩父宮、高松、三笠の三宮家を始め奉り各宮家より御差遣の御使、宮相、李王家及び李鍝公、李鍵公の御使、松平宮相、寺內、古莊兩大將、板垣陸相、東條航空總監、三毛、川島、阿部各中將及び諸將星等多數御出迎へ申上げるうちに御召車停車驛でソオームに御到着、御出迎への人々に御會釋を賜ひ戰地で殿下と相ともに戰つた聯かの御疲勞をも拜されず御元氣にソオームに降り立たせ給ひ御出迎への人々に御會釋を賜ひ貴賓室にて將星等に謁を賜はつたのち、自動車にて芝高輪の御殿に約一年振りで御歸邸遊ばされた

ス蘇聯代理大使突如本國へ召還

國內の政治事情か

【東京電話】スメターニン駐日ソ聯代理大使は二十八日外務省幹部に對し突如として本國政府の命令により七月五日午後十時東京驛發列車にて歸國する旨を申述べ、ゲネラロス大使館二等書記官を代理大使となすことを報告し來つたが、この突然なる歸國命令の裏にひそむ政治的意圖については未だ何等の情報もないが、消息通の間ではソ聯國內の政治事情による更迭ならんとの意見が行はれてゐる

檢問檢索を强化

外交々涉とは別個に

【天津廿九日同盟】天津陸軍當局では東京の外交々涉と別個に七月一日又は二日を期し租界檢問檢索の强化をはかることに決した、右は從來七ケ所の檢問檢索のうち出入往復し得る個所を一方コースに限定すると共に現在午前六時より午後六時までとなつてゐる檢問檢索時間を縮小せんとするものである

三相協議

【東京電話】阿部首相は廿九日午後一時半首相官邸に入り平沼首相と會見、天津問題での對策につき協議したが、首相は同二時廿分米內海相の來邸を求め、三相會談して打合せ引續き協議を行つたのち陸、海兩大臣は同三時辭去した

と共に、强硬決意を以てあたるやう激勵電報を發することとなつた

南支の戰況

派遣軍發表

【廣東二十九日同盟】南支派遣軍報道部二十九日午前十一時發表

一、南支派遣軍は潮汕平地の作戰に呼應し流溪水兩側地區において南下せんとする敵に對し二十七日より行動を開始し、概ね之を擊滅せり

一、新鋒〇〇部隊は二十八日從化附近に於て陣を有する約二千の敵を攻擊し北方及び東方に潰走せしめたり、戰果目下調査中

一、〇〇部隊は廿八日花縣平地において敵百五十二師の主力三、四千、百五十三師、百五十八師の一部凡そ一千を包圍攻擊し北方及び西北方に潰走せしめたり

右の戰果

▲敵の遺棄死體三六五▲捕虜四▲鹵獲品小銃二七、輕機二、彈藥一〇、〇〇〇▲我が方損害戰死一八、負傷五八

蔣、裏面で躍起の指揮

汕頭攻略は痛手

【香港廿九日同盟】重慶政府軍事當局は皇軍の汕頭占領により何等重大打擊をうけずと稱してゐるがその反面に蔣介石は同方面の戰況を極めて重視し、西南行營主席白崇禧、第四戰區代理司令長官張發奎及び廣東省高級將領に宛て電報を發し、極力をあげて回復を死守せよと嚴命した

英國の覺書

到底、獨の滿足期待されず

矛盾だらけ

英首席領事出發

【天津廿九日同盟】天津イギリス總領事館首席領事ハーバート氏は租界問題に關する東京交渉に出席のため廿九日午前八時イギリス戰艦にて北戴河出航東京に急行した

ベルリン特電【廿八日發】イギリス政府がヒトラー總統に宛て發付した覺書の內容に關し、外交消息通筋では次の如き批判を下してゐる

右覺書の內容は過般イギリス下院において政府當局によつて聲明したイギリスの新政策即ちイギリスは斷じてドイツ包圍陣の結成を企圖してゐるものではないと反復强調したものに過ぎないが、イギリスの右の如き辯解は何等具體的根據のない言說たる主張に過ぎず、ヒトラー總統を滿足せしむるに足らぬものである、特にイギリスが右の如き辯解にもかゝはらずソ聯側の要求に對し多大の讓步を敢てしてゐる、英佛ソ三國軍事同盟を締結せんと焦慮してゐる事實に明かにドイツを敵視してゐるものと看做される、この點イギリス政府の態度に著るしい矛盾がある ことを指摘されなければならぬ、イギリスは新たなる海軍協定締結のためドイツと依然商議を行ふ用意ある旨を述べてゐるが、現在の如き獨伊間の軍事同盟の成立した事情の下ではイタリーを除外して軍縮に關し新協定の締結を確立することは到底至難と見なければならぬ、またイギリスの希望は植民地問題については一言も觸れてゐない、この點に關してもドイツは非常な不滿を感じてゐる

波蘭のため戰ふ

チャーチル氏下院で演說

ロンドン特電【二十八日發】英佛兩國軍事外交各當局筋は慈三週間內にドイツがダンチッヒ問題解決の爲强硬たる手段に出るのではないかと非常に憂慮してゐるが、ヒトラー總統は最近パリのアントランシヤン紙に掲載されたポーランド問題に對する論議につき憂慮して居る、一方英佛はポーランドの危機に際し、これを支持する意向は事實上斷してゐないといふ見解が現在のヨーロッパ外交界の一般的見解であるが、保守黨長老チャーチル氏は廿八日下院においてこの點デマを排除して『イギリスはあくまでポーランドの獨立維持のため戰ふであらう』とドイツに對する間接的警告を行つた、ちなみにチャーチル氏の本演說はイギリス政府の委囑によるものと觀へられてゐる【寫眞＝チャーチル氏】

陳福建省主席

姿を晦ます

【香港廿八日同盟】中央通信社福州電によれば、福州の支那軍當局

日本人と提携せよ

ケソン比島大統領―ダバオで演說

【ダバオ二十九日同盟】ケソン比島大統領は二十七日マニラよりダバオに來着したが、二十八日市內の大劇場において聚集するダバオ市民を前にして一場の演說を試み日本人とあくまで提携して比島開發に努力し、共存共榮の實をあげるやう左の如く力說した

アメリカのアレキサンダー共和黨下院議員は余が日本人の土地不法獲得を默認してゐると誹つてゐるが、元來日本人の入植はアメリカの統治下において行は

敵出動五百六十機の中二百八十二機擊破

ノモンハン事件以來我陸鷲の戰果

【東京電話】過般の滿蒙國境ノモンハン事件以來外蒙ソ聯機は執拗にも連日同方面上空に不法越境を繰返しその都度我が陸鷲の猛撃のため擊墜せられ殊に廿七日には數次に亘つて二百機に及ぶ大空軍を以て來襲し我が荒鷲との間に未曾有の壯烈なる大空中戰を演じ、九十八機を擊墜せられるに至つたが、去る五月二十日より六月二十七日に至る迄のノモンハン方面空中戰及びタムスク爆擊行撒擧地空爆の綜合戰果につき二十九日陸軍省に達した公電に依れば空中において消滅せる敵機總數は五百六十機その中擊破せるもの二百五十一機、不時着二機、地上にて爆破せしめたるもの卅機、合計二百八十二機に達し、我が軍の損害は九機である、その戰果內譯は次の通りである

▲ノモンハン附近國境事件飛行隊戰果一覽表（六月二十七日まで）

日時	地點	敵機	擊墜	不時着	爆破
五月二十日	附近	1	1	…	…
廿一日	〃	1	1	…	…
廿二日	〃	10	3	1	…
廿五日	〃	不明	…	…	…
廿六日	〃	21	2	…	…
廿七日	〃	3	1	…	…
廿八日	〃	不明	9	…	…
卅一日	〃	9	5	…	…
六月二十二日	〃	45	37	…	…
廿三日	ボイル湖以北以東地區	150	56	…	…
廿四日	〃	5	1	…	…
廿六日	タムスク及附近	60	12	…	…
廿七日	〃	15	3	1	…
〃	〃	40	16	…	…
〃	〃	200 確實なるもの98 不確實なるもの6	2	…	確實なるもの10 不確實なるもの20
合計		560	251	2	30

我が方はつねに敵機より遙かに少數の機を以て應戰し損害は六月二十二日四機、廿三日一機、二十四日一機、二十七日三機合計九機で何れもボイル湖以北以東地區及びタムスクにおける戰鬪によるものである

不屈の精神力で大勝

○○部隊長の戰鬪談

【○○基地廿九日同盟】輝しい歷史的大戰果を收めた我が陸鷲部隊の第一線指揮にあたつてゐる〇〇部隊長は卅日〇〇基地において記者團と會見左の如き戰鬪狀況を中心とした談話をなした

今次の輝かしい成果は勿論我が勇敢なる攻撃精神と飛行機の優秀さと優秀な訓練の賜物であるが第一線部隊の戰鬪精神は卓越なる操縱技術の優秀さと表裏不可分である、然し優秀なる機材と雖も不屈の精神力には抗すべくもなく、然も敵機はE十五型、同十六型及びその改造型を以て向つて來たがこれに對する我が軍の飛行機はスピード、旋回距離といひ凡ゆる點で優越といひ、旋回距離といひ凡ゆる點で優つてゐる、SB型も二機程見えたやうだがこれとはまだ戰鬪を交へないので判然としない、併し支那事變その他の經驗から推してそれは何ら恐れることはないと確信してゐる、敵の操縱者の中には二、三優秀なものもゐるやうだが、我が方が機材と精神訓練の三點において優秀であるる結果、この成果を擧げることが出來たのである

一時的な戰果に驕ることなく、部隊長はこれまで誤つて來た

四川省東端

奉節を急襲

一、中支方面戰況

【上海二十九日同盟】海軍報道部二十九日午後四時發表

イ、連日の險惡なる天候に災され空しく待機中の海軍航空隊の精鋭は二十八日四川省奉節上空に出動、奉節城內の要衝を爆擊、同城內及び西南部一帶に散在する軍需品倉庫及びその他の軍事施設に對し極めて有效的確なる爆擊を敢行數ケ所を炎上せしめうち爆彈倉庫と思しき一ケ所より大火災を生ぜしめ黑煙濛々と天に沖するを認めたり、同地附近一帶に敵の防空砲火を認めず全機無事歸還せり

ロ、また同日午後漢南を攻擊に向つたる航空隊の有力部隊は宜都砲台及び附近の軍事施設に巨彈を投じ倉庫三棟を大破その他大損害を與へたり、なほ攻擊部隊は羅家井山頂上空より軍需品を撒布せり

二、南支方面戰況

イ、一昨廿七日海軍航空隊の一部は福州附近において金牌門砲台及び閩台島南方にあり敵砲台陣地を爆擊、これに甚大なる損害を與へたり

ロ、前日來陸軍部隊に協力潮州附近敵陣地の破碎に從事中なりし海軍航空部隊は一昨二十七日豐順、水口墟及び興寧の敵軍事施設および敵集團部隊を攻擊、これを爆碎または潰走せしめたり

潮汕戰後の安定を祈つて展目した

油頭占領以來

作戰効果擧る

【汕頭廿九日同盟】南支派遣軍報道部廿九日午後四時發表

皇軍は汕頭占領以來今次の作戰に鑑み神速適切なる手段を講じ、海軍の協力の下に蔣政權の國外交通路を完全に遮斷しあり、諸外國利權擁護との折衝も圓滑に推進、〇〇を除く諸外國は我が軍の意圖を率直に諒解し作戰効果は着々あがりつゝあり

は我が軍の潮州上陸迫れりとして戰々兢々、二十七日來潮州河口一帶に戒嚴令を布き、二十九日以後一切の船舶の出入りを禁止する旨布告した、福建海岸支那軍の防備狀況視察を名として二十七日福州出發何れかへ姿を晦まし、一切の政府機關も逸早く福州から奧地へ避入した

福州及び溫州の第三國人立退く

【香港廿九日同盟】福州及び溫州における第三國人の立退き勸告期限は本日正午で切れるが常地外人側に達した情報によれば福州にある外人達はそれぞれ急遽貿易を纏めて內地へ引揚げる旨である、何れも一齊に立退いて海路の結果を待ちやう對策を推進することになり、既に溫州では全部、福州では大部分の英米人がきを完了した、福州の外人達はイギリス驅逐艦ダインテイ號に一日乘船の上閩江に今なほ碇泊中のイギリス汽船に移されるはず

潮州攻略戰果

【廣東廿九日同盟】我が南支派遣軍の潮州攻略戰における戰果左の如し

▲遺棄せる敵の遺棄死體 六五九▲主なる鹵獲品 小銃三六二、小銃彈藥四、五〇〇〇、貨車(鐵道)一五四、動車一▲我が方の損害 戰死一五、戰傷七〇

福州市內に戒嚴令宣布

支那軍當局

【香港二十九日同盟】ロイター通信福州來電によれば福州の支那軍當局では日本軍の進攻に備へ、福州市內には戒嚴令を宣布令、福州來一切の船舶は福州港入港を禁止されて當江防要塞は復り強化されてゐるが、前面の島嶼を占領した日本海軍部隊は福州に引續き今朝閩江河口の至近地點にまで進出するに成功、閩江封鎖の突破は目前に迫つてゐる

たので余はこれを繼承したに過ぎず今更如何ともし難いことである、歷代のアメリカ總督は何れも日本人の入國を奬勵したし又日本人の土地不法獲得を誰がさせたかといへばそれは比島官憲であり、日本人の耕地現在面積は四萬五千町步に過ぎず百萬町步のダバオ全耕地より見れば僅少なものである、日本人の發展は比島の脅威となるものでは斷じてない、日本人は農業に對しては科學的に研究し經營を行つて吾が比島人を啓發してくれた、近年隣國に赴いたラミー種栽培は日本人の新しい着眼點である、從つて諸君は日本人を排斥せずにあくまで相提携して共存共榮の實を擧げるやう希望する

本府辭令（二十九日附）

▲城大醫學部附屬醫院藥劑手 有川武彥任本府技師（七等）命警務局勤務▲城南道部局 朱希植任道理事官（七等）命城南在勤▲咸鏡北道警察部長（七等待遇）命理事官▲殿長（二等）…

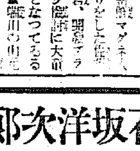

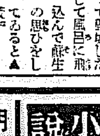

改造文庫最新刊

機械 他八篇 横光利一著 定價四十錢 送料六錢
支那游記 芥川龍之介著 定價四十錢 送料六錢
俳諧師・續俳諧師 高濱虚子著 定價五十錢 送料六錢
愛弟通信 國木田獨步著 定價四十錢 送料六錢
牧水歌論歌話集 若山牧水著 定價五十錢 送料六錢
天地有情 增補訂正 土井晩翠著 定價五十錢 送料六錢
文化と風土 ―英文學史その他― テーヌ著 丸山誠次譯 定價六十錢 送料九錢
藝術の限界 その他 アンドレ・ジード著 佐藤正彰譯 定價二十錢 送料三錢
ふるさと紀行 ヘルマン・ヘッセ著 竹越和夫譯 定價五十錢 送料六錢
決鬪（上） クープリン著 梅田寬譯 定價五十錢 送料六錢
情熱 ステファン・ツワイグ著 豐永喜之譯 定價三十錢 送料六錢
智慧の悲しみ グリボイエードフ著 八杉貞利譯 定價三十錢 送料六錢
カムチャッカ紀行 ベルグマン著 中垣虎兒郎譯 定價五十錢 送料六錢

心に血の雨を浴びてよれ〳〵に生きた知識人ロマショーフは、ロシヤ帝政末期に眞實を求めて、戰亂の渦中に飛びこんで血路を開かんとした。その傷ついた姿は、その儘「決鬪」する人間の現實である。

狂熱と死と運命との三つ巴。高き敎養と豐かな理智の作家ツワイグの、この小說は人間情熱の解剖書だ。感性的、本能的部分を抽えて更に深く、情熱の中に潛く人間の運命が赤裸に追求されてゐる。

この諷刺喜劇四幕は、大變に先立ち社會の前途を洞察する先覺者の悲劇的運命を描いてゐる。その獨創的な諷刺的詩句の數十がロシヤ中に知れ亘つてゐると言はれる位本書は古典的生命を持つ。

生物界及び遊牧人ラムート人、コルヤク人の生活を調査のため學術探險隊長として夫人とともに數次吹雪の中を犬橇で冒險旅行を試みた記錄。學術的報告でなく一般讀者の爲めに書かれた興味深い書。

石坂洋次郎著
改訂普及版
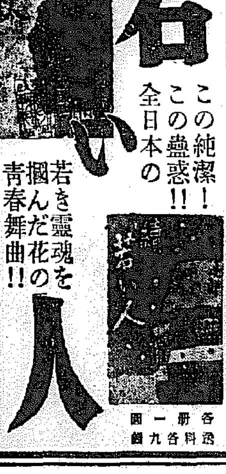
若い人
この純潔！この蠱惑!! 全日本の若き靈魂を掴んだ花の青春舞曲!!
各冊一圓 送料各九錢

パール・バック著 内山敏譯
小說 愛國者
好評噴々!! 大增刷出來!
定價一圓 送料十一錢

明石海人著（好評增刷又增刷）
白描
定價一圓四十錢 送料十二錢
癩病盲目の天才として一期文壇の驚異となつた著者は本書一巻を遺して癩苦と長逝した。人間の精神力の偉大さに何人をも驚嘆させる名歌集

發行所 東京市芝區新橋七丁目 振替東京八四〇二三番 改造社

第一回朝鮮書道展覽會

會期 自七月二日―至同月十一日（十日間）
會場 總督府美術館（京電孝子町下車）
主催 朝鮮書道振興會
後援 朝鮮總督府 京城日報社
入場料 大人廿錢 軍人、子供半額

社説　中央協和會實現す
新秩序建設に寄與甚大

待望された中央協和會は遂に實現した。周知の如く協和事業機關は既に内地二十餘の道府縣に設立され、各機關は各々個別的にも事業以來特に活潑な活動をなし來つたにも拘らず、中央的指導統制機關なきため、内地各地方相互間に連絡を缺き、又内鮮を融合する上に多大の不便と不都合を感じられつゝあつたもので、かゝる點に於て中央協和會の[illegible]を見たことは眞に内鮮同胞の爲に欣快とするところでなければならぬ。

協和事業は何人の爲にも慶賀すべく眞に偉大なものである。

◇

いふまでもなく從來の協和事業機關が内地在住半島同胞の生活の改善、國語の獎勵、國民精神の作興、風俗習慣の改善、職業の斡旋、教育の[illegible]等を進めて[illegible]を[illegible]に努めて來たことは[illegible]

◇

試みに大阪にその一例を求むるも、二十餘萬の半島人勞働者を擁して殆んど自由勞働者、半島人勞働者の九割までが[illegible]である[illegible]

然しその事業が[illegible]の半島人の[illegible]は、最早や昔日の如く内地人に依る半島人の[illegible]のものでなく、あくまで内鮮一體の觀念に立脚してゐなければならぬのであり、同胞相携へて皇國に盡す運動といふ建前がとられねばならぬのである。それ故從來の協和事業に一つの大きな轉換的意味が認められるべきは必然であつたのであるが、この轉換期に直面して[illegible]

かくて茲に中央組織を通じて[illegible]新の氣を加へ、内外地を一貫する有機的統制組織を確立した協和會は、その中央會を通じて政府並に本府當局の施策の圓滑に結びつき、機構の擴充[illegible]

これこそは眞に内鮮一體と半島の[illegible]國民的意識昂揚に向つて心肥を傾け來つた新組織であつて、眞に[illegible]が今日この[illegible]一大飛躍を遂げるための[illegible]大なる使命であつたのである。

物資出廻り急増
鐵道輸送逼迫
當局計畫輸送等對策實施を考慮

最近の物資出廻りは增加の一途を辿り現在國鐵三萬瓩、私鐵五萬瓩の[illegible]を有してゐるこれを物資別にみると木材十萬瓩、石炭三萬二千瓩、礦石三萬瓩、セメント一萬一千瓩に達してゐる、從つて滯貨車も一日平均二千八百輛に達してゐるこのうち石炭車四百六十二輛が滯留されてゐるが、局鐵では諸種の事情が急務し一般車千五百五十輛、石炭車三百二十輛と查定、一日平均三萬九千噸輸送を目標に配車運用の向上を期してゐる

尚物資出廻りの急增は[illegible]輸送をますく逼迫せしめてゐる現狀に鑑み、當局でも鐵道輸送に對處する根本對策を確立實施するの已むなき事態に立ち至り早くも輸送統制、計畫輸送の實施について考慮、當面の急場に對處することになるものと觀測される

穀類	四六、九八二（八、九四九）
土木資材	四六六（四、九三五）
肥料	三〇、八九四
雜貨	三三四四八（一一七四一）
其他	三七五、六九三（九五）

三菱電機進出

三菱電機では朝鮮進出の計畫がかねてから持してゐたが、愈々永登浦に京城工場を新設し朝鮮に進出として大陸に進出するに決定した模樣で工場敷地として約八千坪を買收したと傳へられてゐる

資源の公平分配
國際商工會議所會議で決議

【コペンハーゲン二十八日同盟】第十回國際商工會議所總會第三日の二十八日は午後總會を開催、英、米、佛その他各國代表の演說あつてのち司會者トーマス・ワトソン氏から世界の資源の公平分配に關する決議案を提出し全會一致之を可決したが決議案の內容左の通り

國際商業會議所會議は日本、イギリス、アメリカ、フランス、ドイツ、イタリーの六大工業國政府に對し、世界資源の公平なる分配を確立案の目的を以て各國の財政經濟情勢を調査し、その必要とする資源供給に他國へ供給し得る資源の研究を行ふため夫々自國財界に協力せんことを勸告する

雲母開發會社來月中に創設

朝鮮雲母開發株式會社（資本金百五十萬圓四分の一拂込）は設立準備に着手してゐるが來月上旬には創立を見る豫定である
尚本會社は北鮮方面を中心とする雲母開發を行ふもので三菱、日立三菱、富士その他內地の雲母メーカーが出資するもので三、四千株には全額拂込みとする筈である

肥料增產計畫更に擴充

時局關係物資に對應し產肥の肥料、自給肥料の增產は目下の急務たるに鑑み本府農林局では目下實施中の第二次自給肥料增產計畫（一ケ年の補助十六萬八千圓）を十五年度に於て更に擴充する方針で明年分增額約十三萬圓を豫算に要求することゝなつた

これが實行方法としてはこれまで各道委員會を任命して調查を行はしめ調查完了後六ケ國委員會議を開催して各國代表の計劃案を作成することになる模樣である。今次大會開催以來世界平和の增進及び經濟的建設には資源の公平なる分配によるの外ないといふのが各國代表間の一致した意見であつたが、これがこゝに具體化された譯で本決議は恐らく今次大會中最も有力なる決議であらう

田作物植付
改善の必要强調

農林工業原料、代用食料等の增產に田作物の增産が急務とされてゐる折柄、從來の誤れる田作物植付改善の必要が强調されてゐる

即ち南鮮の棉及び大豆が最もよい例證で本來上田に棉を栽培し開墾地とか河原山腹等肥料分の少ないところに大豆を植ゑる根據が甚だ薄弱で土地が肥えてくるのを俟つて棉作するのが合理的とされる、然るに南鮮地方では地質のよくない土地に棉作する傾向があり全く逆である。この點中部以北は理想的で上田を棉作に充當し大豆を肥料分の少ない土地に栽培してゐるやうである

公共產業貸出金　殖銀

殖銀の五月末日現在における公共產業貸出金用途別は左の通りである（括弧內は口數）

行政	一、一八〇、〇八〇（三九五）
敎化	三、二八三、六〇六（三九九）
衛生	三、一八七、二九一（二九一）
交通運輸	一六、五七六、九五一（二一六）
水利事業	六九、五一三、七〇五（九八六）
土地改良	三三、四〇四、六三六（六七三）
農業	三三、九一六、二三三（二七、〇四五）
林業	五三六、四六二（九四）
鹽業	九五九、一五九（一五〇）
畜產	二、二〇五、一〇〇（五五〇）
工業	一〇、九七〇、〇六四（七七〇）
水產	一六、四四六、七七〇（五〇四）
電氣瓦斯	（一）
鐵道	二八、七八五（四一五）
土木	三、四〇五、四六一（一一八）
金融組合聯合會	二〇、三三五、〇六四（二二）
建築	七、八七〇、六六八（九七）
鑛業	一七、九〇九、三〇三

物の關係を考慮し明年度豫算を查定

本府財務局では明年度豫算編成に關し各局課に對し豫算要求書の提出を求めてゐるが、各局課が出揃ふのは早くて來月上旬となる模樣である、よつて査定に着手するのは來月中旬となるものと見られるが、豫算査定に當つては非常時局物資關係を考慮して査定に當る方針であるが、物動計畫の進捗遂行に要するものを第一義とする方針である

營業自動車に對する　ガソリン配給量查定

十四年度物動計畫による鮮內ガソリン配給は二割節約を餘儀なくされてゐるので鐵道局では營業自動車に對するガソリン配給量の査定を急いでゐたがこのほど漸く最後の査定を終つた

工事入札メモ

豫告

一、清平發電所堰堤發電所その他工事（指名）鹿島組、西松組、大倉土木（明日）七月三日 ◇京城地方專賣局 ◇漢江水力電氣會社
一、國際葉煙草倉庫新築工事（明日）六月卅日午後三時（指名）梶田組、吉川善之助、佐川組 ◇成興府
一、三平公立尋常小學校々舍增築工事
一、退潮公立尋常小學校々舍增築工事
一、州北公立尋常小學校々舍增築工事
一、本宮公立尋常小學校作業室增築工事
一、連浦公立尋常小學校作業室物置新築工事
一、東川公立尋常小學校物置新築
一、興南公立尋常小學校（明日）
校舍增築工事 ◇成鏡南道
一、畜產試驗場新築工事（以上近日中） ◇成鏡北道
一、明理公立尋常小學校々舍新築工事
一、湖浦公立尋常小學校々舍增築工事
一、上中里公立尋常小學校々舍增築工事
一、鳳陵公立尋常小學校々舍增築工事
一、城東公立尋常小學校々舍增築工事
一、城南公立尋常小學校々舍增築工事（以上近日中）
一、國道京城新義州線の中西州郡光城面地內道路改修工事（指名）曾田組、川村信太郎、白鳩組、川口德鋪、吳鐵治（明日七月四日） ◇平安北道
一、國道定州朔州線の中定州郡西安面及朔州郡西面地內道路修繕工事（指名）川口銳鋪、吳鐵培、岡田傳太郎、川村信太郎、白鳩組（明日七月四日）
一、鎮石川改修工事（第一期工事）（指名）金久弘、岡田傳太郎、曾田組（右四件近日中） ◇京城鐵道事務所
一、京城府村閘本線道に假設軌道敷設其他工事（特命）昭和砂利（六月三十日入札）

結果 ◇京城府
一、都市計畫課前町詰所新築工事、二回最低六千四百八十圓、金丸幸七、六、五二〇實施休三、六、大七〇近藤組二、豫算超過決定に至らず ◇遞信局
一、被逓本局廳舍其他新築工事一回最低六萬二千八百圓、近江組、六四、二〇〇宮川工務店、六四、四六〇矢部組、六四、八〇〇篠田組、二回落札五萬八千八百圓、近江組、六〇、八〇〇宮川工務店、六一、五〇〇篠田組、六一、九〇〇矢部組 ◇平安北道
一、水產試驗場甲板其他修繕工事（隨意）一千八十圓三十八錢、河原島一 ◇咸鏡南道
一、地方道元山新高山線安邊郡德谷面地內道路局部改修工事（落札）二萬七千六百五十圓、近藤組、二七、九〇〇篠田組、二八、九〇〇八木宗十郎 ◇咸鏡北道
一、新昌面事務所新築工事（落札）一萬五千九百九十五圓北鮮工業 ◇平安北道
一、照川郡新豐面温泉洞附改修工事（隨契）五千圓、新明面工事（隨契）五千圓
一、朔州パルプ工場動力用配電線其他工事（隨契）六千九十七圓四十一錢西鮮電氣新義州支店

放射線

【樺太】…宇垣一成大將、來月七日樺太に着、約二週間に亘り島內各地を視察する豫定
【青森】…鹿兒島から佐車二輛を借り受け獵師を從へ、小目名の大獵原、行方、大畑の四ケ所の海中に放養十二頭のトーチカを築いた
【茨城】…魚族の出入を遮り海苔の繁殖を助長するため、木根に自生する花で開發し好成績を收めてゐる
【埼玉】…時局の波に押されて川口市のダンスホールが閉業した
【石川】…金澤市公會堂で日本學院總會ひらく（廿七日）
【和歌山】…新宮市三輪町小芝縣道さん（〃）が熊野川河畔出崎附近九合の川底で新發見水中鐵砲で四尺二寸五百匁目の大鯛を射とめた、熊野川の主だと見物人がわんさ
【奈良】…郡の王國大阪太村の二十世紀の木が丸坊主になる奇妙な病蟲が蔓延して大騷ぎ
【滋賀】…虎姬小學校々庭に前田和田とみ先生遺言の中江梅松圖が立派にできあがりました
【京都】…京都私立商誌で蜀の新しいビタミンAを含むと五〇パーセント鮮魚一、二〇パーセント鮮魚一、藥用途の研究をつゞけてゐる
【兵庫】…奧野郡篠山町ダンスホール、酒場、カフエー、茶房は休業、旅館は一汁一菜、ネオンサインは消燈する
【大阪】…蛇が蛇を川から吞みました、吞まれた蛇が他の蛇の胴體に卷きつき吞みきれまいと長時間三時間、結局吞んだ蛇が吐き出しました、堺市田中與次郎氏訓練所での或る日のこと
【廣島】…金を政府へ賣りませうと女給、藝妓、仲居がお客さまへ懇話め說明はじまる、これが總動員婦手の新戰術
【島根】…赤裸小學校兒童は毎日三瓶山に登り樹苗地で彈丸の殼を拾ひ（ヘイカーの搶て）を集め佐比賣村役場へ獻上して國防獻金に獻納を申出た

朝取定時總會

朝鮮取引所では二十九日午後四時より同所に第十四回定時總會を開催、左の通り
一、當期決算承認の件
二、右利益金處分の件（配當一分減の一割二分）
三、資本金減少並に定款改正の件を附議可決した、利益金處分案は左の通り
◇當期利益金四一六、〇一七▲前期繰越金二一、七三八▲繰越金二三、六九四▲合計四〇〇、九五四
◇內▲法定積立金一〇、〇〇〇▲別途積立金一四、〇〇〇▲所員退職基金五、〇〇〇▲役員賞與金一六、〇〇〇▲取引員獎勵金二、一七六五▲株主配當（一割二分）一四四、〇五一▲後期繰越一〇、一三七

それによると七、八月の興業はメスは事業の公共性に鑑み最少限度の削減に止め、又ドラマに對しても時局下輸送關係の見地から極力臨時配給が考慮されてゐるが多少の削減は止むを得ないとされてゐる
特に削減を強化したのはタクシーでこれは前者と立場を異にしてゐるので削減は當然とされてゐる

夕刊後の市況

◇大株短期引（新） 高配
大新	六六四四	一高	
鐘紡	一五二四七	不變	
鋼新	八一九	不變	
新東	一二七四九	不變	
鉄業	七三四八	一安	

◇一勝實生系銘引
常陽 納會 先限 一二一六四

肚で行く

山中峯太郎著（忽六十版）
最後の勝利は肚の人間へ

やりとげるのは頭でなく肚だ、頭は鈍く空でもいい、肚で行きたい、才人よりも肚人となれ！
二百數十の生きた實例を擧げ興味津々、一讀直ちに肚が据わる！
四六判三六八頁 價一・二〇 送・一〇

☆軍神・西住戰車長愛讀の書！
軍神讀愛の戰車中から日頃陣中寸暇を利用して愛讀せる砲煙に塗れた一卷の本書が現存する！（東京上野・軍神記念展覽會より）

人間と死
友松圓諦著
死に徹する者のみがよく生を活かす事が出來る、全國民必讀の名著（八十版出來）
四六判二六〇頁 價一・二〇 送・一〇

伸びる人
W・チャーモンド著
自己を生かす向上發展の新指導書として、全米數百萬の讀者を魅了した空前の名著
四六判二〇八頁 價・九五 送・一〇

東京・神田・錦町
振替東京一二三三
偕成社

日本水產年報
水產公論編輯部編
菊判紙裝四六〇頁 定價三圓（送料二十一錢）內容見本進呈

（第三輯）戰時水產統制の發展
水產界唯一の年報として斷然定評ある本書は戰時下水產業の動向を明快に解說すると共に重要諸問題を分析檢討し一讀全貌を把握せしむ。附錄朝鮮の水產事情は現地調査に基く六十頁の特輯である。
主要內容（第一部戰時水產統制の發展）戰時水產政策の檢討・食糧問題と魚價統制・水產貿易の發展（第二部沿岸漁業と組合運動）沿岸漁業と生產力擴充・漁業組合運動の發展・全漁聯活動の實相・組合運動と金融・漁船保險の現況・大陸發展の諸問題（第三部遠洋漁業と水產企業）水產企業界の動向・北洋漁業統制の新局面・捕鯨業の採算問題・日ソ漁業協定の後退・主要漁業の現況（第四部統制下の資材問題）資材問題の一般的背景・消費規正と配給機構・資材對策と配給統制狀況（第五部主要商品の展望）水產缺乏商品の概觀・水產罐詰・冷凍製品・魚粉魚油・水產皮革（第六部調査統計）（附錄朝鮮の水產事情）水產行政・主要漁業・鰯油肥製造業・水產金融・漁港と漁船檢擧問題第一輯、第二輯出品

本邦海洋漁業の現勢
海洋漁業協會編
菊判紙裝三〇〇頁 定價二圓（送料二十一錢）
海洋漁業は本邦有數の重要産業であるが從來その現勢を詳述した手頃の出版物がなかつたので海洋漁業協會が苦心編纂したもの。資料正確にして內容完璧なる絕好的良書である。漁業日本の花形漁業を知らんとすれば先づ本書を見よ！
（主要內容）鰹鮪漁業・母船式蟹漁業・母船式鮭鱒漁業・以西底曳網漁業・機船底曳網漁業・鰮巾着網漁業・トロール漁業・北千島鮭鱒漁業・陸上蟹漁業・汽船捕鯨業・母船式捕鯨業・遠洋鮪延繩漁業・鯖延縄漁業・捕鯨漁業・遠洋鰹・鮪・鯖漁業・鯛漁業・以東底曳網漁業・捕蟹漁業・牽引漁業

東京丸ノ內仲六號館
水產社
振替東京一五八五〇

松山房
東京市神田區猿樂町一ノ六
振替口座東京六八四〇六番
（電話神田三三四二）

人事調停法講話
司法大臣鹽野季彥閣下題辭
法學士 佐野福藏著
家庭內の紛爭を調停される爲に七月一日から實施される人事調停法は正に時代が生んだ吾等の法律である。本書はあらゆる觀點より興味深く敍述せられ、大衆に容易に理解出來るやう文字通り清新脈々としてさわやかさを感ぜさるを得ない、而も能く該法の本質を究明すると共に全篇興味と實益に富み、哲學と思想を含む社會生活の書として眞に不可缺、近來の名著たるを確言する。
新刊 四六判上製三二四頁 定價 貳圓 送料 廿五錢

有限會社設立案內
法學士 佐野福藏著
有限會社法は企業組織上の畫期的法典。本書は有限會社の設立と運營上必要な實際的に敍述闡明して「この場合は斯くせよ、又かうすることも出來る。かうした方が良い。かうもなる」といふ具合に著者異色の明快流麗の行文で同法の實體を浮彫りしてゐる。現下物資統制は中小企業者の機構改革を必至とする。幸に斷乎機構の經濟的機能を待つ本法の招徠こそ全中小企業者刻下の勢動として顯むる。
新刊 菊判上製四三〇頁 定價 參圓參拾錢 送料 卅七錢

新法參照 會社設立案內
辯護士・法學士 伊藤鐵之助著
本書は著者半世苦心體驗の結晶にして、現行法を根據として新會社法を比較對照敍述せられ、合名・合資・株式・株式合資會社等凡ゆる種類の會社運營上に要求される一切の解說・手續・雛形・關係法規を網羅して記述を網羅す。今や興亞の新事態に雄飛の秋に臨會し、企業の經營亦會社形態に依存する今日、苟も會社の設立を企劃する人及び經營の實際に携はる人には、職し最高無二の活顧問。
重版 菊判上製八八四頁 定價 五圓八拾錢 送料 六十二錢

大日本製糖株式會社
東京市麴町區丸ノ內昭和ビル內
社長 藤山愛一郎

トモヱ鉛筆
らくに削れて書きよい
全鮮有名文具店にアリ

不動產の管理引受
土地、家屋の合理的管理は
信用と組織と規定の完備せる弊社を御利用下さい
一、家賃、地料の取立が確實なる事 一、租稅公課其の他一切の事項の代辦處理する事 一、管理料が合理的に低廉なる事
京城府長谷川町一一二番地（電話本局二一九五番）
京城不動產株式會社

投網釣具
網上新繩各種
四分目 二寺	拾七圓
四分目 二寺半	貳拾參圓
五分目 二寺	拾參圓五十錢
カスミ 三間	參圓

京城府明治町一丁目（安藤前通）
漁具卸商 秋岡商會
電話本局四三九〇番 振替京城一二五六番
（卸小賣共 定價表進呈）

ウラムチ 健康帶
腹部を保護し胃腸を強化
▲メキメキ達者になる▼
胃腸病に信頼を失はれた方は、先づ本帶の常用を試みられよ！偉大なる效力は絕大なる實證。お腹の冷えは下腹部の血行を旺盛にし、全身の內臟諸器官を活潑にする。
▼胃下垂▼胃擴張▼婦人病▼不眠▼呼吸器▼腎臟▼神經▼冷え症▼腸弱▼立ち仕事する人
◎各百貨店、藥店、洋品店にあり
定價金參圓五拾錢
日本通俗醫學社代理部 大阪市西區京町堀 振替大阪五八四三番

通俗醫學
眼に關する特輯號！！
七月號 三十五錢
▼眼の健康と榮養の問題…醫學博士 ▼榮養成績と眼と腦との關係…醫學博士 ▼眞性近視と假性近視の話…西川博士 ▼眼鏡の種類と正しい掛方…鹿島博士
▼眼の座談會 大阪中村眼科醫院長 ▼女の感情と眼の表情…式場博士 ▼最近の視力問題の動向…萩野博士 ▼はやる結核性の眼の病氣…植村博士 ▼視力障害と失明の話…島山博士 ▼眼外傷の手當…菊地博士 ▼紫外線赤外線と眼…槇原教授 ▼頭を使ふ中堅人に…本村博士 ▼藥の使ひ方とその効能…宮崎博士
日本通俗醫學社 大阪市東區大手通 振替大阪五八三番

日本共立火災
出張所 京城府黃金町二丁目一九九（同取二階）
出張所 電話本局1566番
出張所 主任宅龍山1638番

專賣特許
保溫 保冷
材料販賣 工事請負
京城府古市町四三番地
東京 伊藤保溫工場 出張所
（電話本局三〇四七番）

森永ミルク

一罐一罐が あなたの赤ちゃんの 骨肉となる！
清新濃る貴重榮養もビタミンも潑剌と生きてゐる！
獨特の低溫濃縮に依る
森永煉乳株式會社

無電台

兒童への過重な勞務

(投稿歡迎・十五字詰四十五行以内・編輯局無電台係宛・紙上匿名は隨意なるも原稿には住所氏名明記のこと)

[illegible]

難關は東京・横濱・青森 京城宿望を達するか

全國都市對抗卓球戰

[illegible]

京城府 [illegible]

開城府 [illegible]

青森市 [illegible]

神戸市 近畿代表としては今年が初めての出場で一時選出[illegible]

大阪市 本大會には既に三回優勝[illegible]

福島市 本大會には四年ぶりの出場で[illegible]

高松市 一昨年四國から代表として出場、今回のメンバーも當時のまゝで老練な選手で固めてはゐるが、第一回戰の青森に何處まで肉彈するか見ものである

中津市 本年初めての出場チーム、[illegible]これも第一回戰が大阪である

新潟市 今回で三年連續出場であり地味な選手を揃へてゐる、第一回戰には神戸市の若手選手に相當に惱まされるから接戰となり

横濱市 昨年は準決勝で東京に敗れてゐるがメンバーは昨年通りで昨年度全日本選手權に第二位となつた宮下が健在であり、第一回戰で神戸に當ることになれば[illegible]

東京市 昨年の優勝都市であり[illegible]矢尾板、奧野に[illegible]優勝を狙つてをり、[illegible]チームワークと、[illegible]氣魄とによつて本年も相變らず優勝候補に推される

名古屋市 昨年は決勝で東[illegible]

寫眞 五月十二日擧行されたフイラデルフイア・フイリイス對巨人軍の試合で巨人軍のダニング捕手第一回目のダブルスチールで七軍マルチン選手のホーム・スチールにタッチしアウトと叫んだが審判ゲーツ認めず頑としてその抗議に耳をかさない……とにかく耳をふさいだ……かくてマルチン生還一點のリードとなる

三粁競歩に和田好記錄・

第三回東京月例競技

東京陸聯主催第三回月例競技會は廿五日午前九時半から芝浦競技場で擧行、競歩に熱心な參加者[illegible]前回五千米競歩で日本新記錄を作つた和田(慶應商手)は三千米競歩で好調を示し日本記錄14分1秒2(芝浦、中川、昭和十二年)に迫る14分3秒4の好記錄を出した、各種記錄左の通り

[illegible]

無敵ルイス ガレントを打倒

【ニューヨーク二十八日同盟】無敵選手ルイスに對する七回目の挑戰者として登場したトニー・ガレントの十五回戰タイトル・マッチは二十八日午後六時からヤンキース・スタヂアムで擧行、戰前ルイスを打倒すると豪語したガレントは僅か三回目のゴングを聞いたのみで四回二分二十九秒ルイスの猛打を浴びてあへなく打倒されてしまつた、ルイスの王座は依然ゆるがず[illegible]【寫眞・ルイス】

卅粁競歩世界新記錄

【コペンハーゲン二十七日同盟】過日當地で行はれた三十粁競歩に於てスウェーデンのイゴー・イングヴァーセンは2時間33分0秒8の世界新記錄を作り[illegible]

鮮鐵野球部出發

[illegible]一行十八名は安田監督に引率され二十九日午後九時十五分京城驛發滿洲遠征の途に上つた

日滿華交驩競技 我が排球陣容

日滿華交驩競技に出場する日本代表選手は廿七日[illegible]左の如く發表された

[illegible]

番外にラグビー

【新京發同盟】日滿華交驩競技會滿洲國側準備委員會は廿二日[illegible]で開催、東大ラグビー軍を招き、番外競技試合を行ふやう決議した

講道館・基督教青年會柔道紅白試合

恒例の講道館朝鮮支部中央基督教青年會柔道部の紅白試合は一日午後八時より京城體育館道場で行はれる

漢江水泳場開き

漢江水泳場は七月一日開場されるがこれが開場式は同日午後二時より人道橋上流水泳場河畔で擧行

大洋

定價四十錢 ★前號賣切れ! 見逃すな!躍進の七月號

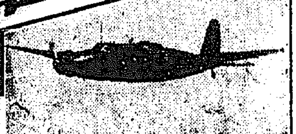

空の勇士一堂に會す!誌界空前の壯擧! 猛襲!海の爆撃隊 座談會
海軍少佐 森 茂 / 海軍大尉 吉富 實 / 海軍大尉 松浦五郎 / 海軍大尉 野中太郎 / 海軍大尉 宮田 / 海軍中尉 高岡 / 海軍中尉 足立 / 作家 池田 / 北村小松

グラビア ◆水戸光子 ◆海の花形 ◆風間山岸 兩中尉 ◆姑娘の旅 ◆螢工船 ◆美しき友 ◆ニューギニア ◆新映畫 色頁 新説ロビンソン(中村秀一) どんどろつくどん 高田保

事變勃發當時の回想 海軍少將 久保田久晴
牡鹿半島を行く 間宮茂輔
臺灣拓殖とはどんな會社か 池田辰二

海の人物論 竹下勇 山下龜三郎 片岡ヨ八

軍艦山城便乘記 濱本浩

爽涼 七つの海を語る座談會 作家 久米正雄 / 藤原義江 / 長田秀雄 / 石黒敬七 / 山口 / 間宮

夏の海洋氣象の知識 肥沼寛一

海と空からの南洋紀行 南洋飛行記 岩崎榮 / 内南洋點描 薩摩雄次 / 裸の上陸 小山内龍

國民精神總動員 懸賞發表! 急告! いろは加留多 當選者發表! 詳細本誌!

◆文化村◆ 物動計畫 ノモンハン事件 金總動員 小川正子の横顏 釣りの手ほどき 科學トピック 特選六號滿載

女流六人集 休息 林芙美子 / 中年紳士 森田たま / 文士茶會 吉屋信子 / 旅愁 中里恒子 / 一葉碑のこと 佐藤碧子 / 手帖から 美川きよ

銀座八丁銃後考現學 吉田謙吉

肥つた人を診斷する 竹内芳衛 ◆母堂に甘へる 三浦環 ◆巨人會を牛耳る 石黒敬七 ◆一升飯を食ふ 岸井明

◆科學 ◆テレヴイジョンの話 ◆ロツクヒードの話

短歌 吉植庄亮 石榑千亦 / 俳句 飯田蛇笏 渡邊水巴

◆職業野球 の面白さ 藤原義江 ◆日本水泳の實力はどの位か? 鷲田成男

◆旅行には何を持つて行くか 諸家 ◆最も凉しい想像 諸家

諷刺小説 蒼海亭 徳川夢聲
飜譯小説 細君と赤鉛筆 エベリン・シュラー(井上英三)
海洋小説 最初のクリッパー 北村小松
明朗小説 女中さん好來 辰野九紫
傳記小説 榎本武揚 菊池寛

東京市麴町區内幸町 文藝春秋社發行 振替東京一七六〇三

第六拾五期決算公告 (昭和十四年五月三十一日現在)

[illegible]

朝鮮信託株式會社 第十一期決算公告

[illegible]

昭和十四年六月

[illegible]

信用第一 おみやげ第一 池田の甘栗 京城府明治町 池田の甘栗

特別出物

[illegible]

京都市三條寺町東 菊一文字刀劍

菊一文字謹製軍刀

朝鮮專賣局官製 蔘精 官製人蔘エキス 【主効】精力増進 虚弱・虚弱體質 貧血・初老衰弱 神經衰弱・神經痛 リウマチス・外傷 各藥店百貨店にあり 發賣元 朝鮮賣藥株式會社

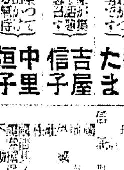

新龍山三角地 西原産婦人科 (入院隨意) 電話龍山一〇三五番

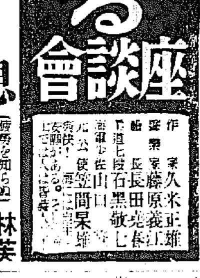

赤毛 白毛 染 粉末一品(水で溶くだけで染まる) クロカミ 自然の美しい黒髪に染まる 製造元 日本染毛研究所 朝鮮總代理店 新井藥房 定價 金貳拾五錢

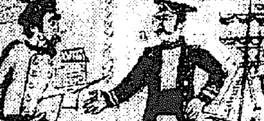

無料檢眼 本院本眼科にて檢眼す ◇檢眼◇ ◇眼鏡◇ 京城醫專前 セブランス病院 セブランス眼鏡部

新女性に告ぐ 美を確保する新しい化粧法 是非試みて下さい ニートネス メークアツプ パリモアー 水白粉

家庭

パーマネントは〳〵 果して廃止されるか

風俗時評

精動中央委員会でパーマネント廃止が決議され、いよ〳〵論議にもはかられるといふ鶴の一声にとつて一大ショックを與へたことはいはずもがな東京のパーマ業者の狼狽も相当なものらしく早速自粛態度などといふ申訳的な声明を発表してひたすら自粛の態度をふらはすといふ騒ぎであつたパーマネントが一夜で廃止に瀕するといふ早わざもその驚きの深刻さならぬことを思はせるに充分だつた、勿論業者としても一応の安心はある、今まで容易に営業を続けて来た商売の大パーマ業者が今更転業は困難でもあるまい、さう簡単に転業手段がとられ得べきものではないといつた風な……しかし心は必ずしも不安なきにしもあらずだらう

■とこ■ろでパーマ廃止の問題は決して単に調髪業者の問題であるのではない、日本帝国の女性が不安と異常な関心をもつて見まもつてゐる一つの大きな社会文化上の問題なのだ

×……

一体パーマネントは日本帝国の女性といつてどんな階級の人々がしてゐるかといふと、いふまでもなく中級以上のサラリーマンの奥さん、娘さん、それに職業婦人の一部といふことになるが、實際洋髪にしろ和髪にしろもうパーマでなければちよつとおかしくてみられぬといふ程の普及振りである(勿論パーマをしたくても真似も出来ない厖大な勤労大衆の娘さん達がその周囲にゐる)

×……

パーマは流行の常識は東も西として現在では整髪でもなんでもない、婦人の服装や住宅様式とは切つても離せぬ結髪様式として、最早平常的な婦人服飾美の現れとして通つてしまつて誰もあやしまない、しひてケチをつけるのは余程頑固な老人位のものであらう、ところが突然パーマ廃止と来たのである!

■自粛■ はやりの時代である、異論のあるべきことはない、だがパーマ廃止論者がいふことも大抵批判に上せられるべきこそ問題だと思ふ、西洋の生活様式が日本人の日常生活のすみ〳〵まで侵入して仕舞つてゐてその改変がなかなか大いに利用されるやうとある時男子の洋服姿り、女子の洋装姿り、其他一々あげるにも及ぶまいが、今更パーマひとつで日本精神が傷つけられるといふ様な馬鹿げた考へをおこす者は一人もあるまい、パーマでも何でもよいその手間のかゝる装飾さ軽快さを利用して婦人こそもつと活動すべきだ、ところで、勿論この種類のパーマ廃止の真意は奢侈、贅沢を排斥するといふ趣旨から出てゐる正しい論議は容れられてならない、さういふ意味で今後パーマ屋も婦人達も大いに自粛自戒すべきは当然だ

×……

■何は■ ともあれ、騒動のこんどの決議など正しい意図から出発しながら一種の喰ひぴり根性から出たとしか思へない、かつて洋髪が軽視されたことがあつた、それよりも洋髪でいふなら寛容にはべる業者達の洋髪はどうだらうか、あれは日本髪だからよいといへばそれまでだが、艶めかしい美しさは一段高めても、これがどんな意味をとつて発達して来た結髪様式であるかは歴史に徴して既に明白だ、男性の玩弄物としての美しさ極まりないものかも知れぬが實は女性自身にとつてはこれは己れを侮辱するものではないのだ、和服日本髪すらが實用的には今や既に行きつまりになつて来てゐる状態だ、今更パーマ廃止でもあるまいと思はれる

尤もパーマでウエーヴするいろ〳〵な奇形な髪型がいけない、たとへば雀の巣がいけないといふ議もある、だがそれがどんなに馬鹿げた髪型なものであつたにしろ、関心をつかまへてゐる何物かがあるといふことは卑へられる

■實を■ いふと衛生を好尊するのは何か醜みて他をいふので徹底さと、とにかく一応の大思想がその心底にわだかまつてゐるのが見られる、問題はそんなちつぽけなところにあるのでない、新旧思想の衝突、東洋的なものと西洋的なものが統一合融されてゐない現代の日的現實、古きものを揚棄して新しいものを創造すべく生みの悩みを苦るしんでゐるといふの我々の現實ではないか(菊田幸夫)

案外な鶴の吸物 美味なのは草食動物

どんな味か 動物の肉

欧洲大戦時 ドイツは食糧に困り〝動物園の動物はこの際食糧にせよ〟といふ命令がベルリンのハーゲンベツク動物園に下つたことがありました、ところがこの動物園の園長は毅然として「動物を殺すなら私を先に殺してから…」とキツパリ断つたので遂にそのまゝ沙汰やみになつたといふことです、それを思ふとまで…京城園の動物は幸福です、京城は時折園内で死んだ動物の肉を食べて見ることがあります、一般に肉食動物の肉はまづく、草食動物の肉はおいしいやうです、あの大きな河馬の肉はちよつとおいしかつたですよ

■鶴の吸物と■ 云へば京城に大変な味覚の珍とされてゐますが実際さうでもありません、丁度西海道から送られたのを試食してみましたが、鶏肉よりうまいとは思はれませんでした、火傷に血液はよく利くものですが鶴の油はまた格別だといひます、鳥の女王ともいふ孔雀はどうかといふと、これも大したことはありません、鳥の中で何といつても一番おいしいのは山七面鳥です、これはいま朝鮮ですから、なかなか口には入りませんが一羽が三十円はします(京城動物園達見正吉氏談)

清楚で軽快な 麻レース・ハンドバッグ 単調を救ひませう

お持物

洋装はその軽快さを救ふために、帽や、バンドにアクセントを有たせて調和させることは洋服のデザイナーが可成り所謂に御存じしてくれてゐるのですが、特に携帯品(例へばハンドバツグ、パラソルなど)の色彩なり形なりに関心が払はれてゐないために時折効果の調和がとれたものが出来上ることがあります

時局柄 新製品が出たからとて飛びつくことは慎しまねばなりませんけれども、質素に冬の帽子を召していらつしやる紳士方のエキセントリツクなさまも、まことにお寒いもので、御婦人方もさうな意味からは重くて冷めいた形のハンドバツグよりも、軽快なラミー、ストロー、麻、レース、ラフイア、鋼紙などを用ひて、見るからに清楚な感覚のものをお選びになるべきでありませう

お値段 も材料が材料なのでぐつと経済的になつてをりますし、口金も、竹、セルロイドなどといつた代用品がうまくとり入れられて寧り従来金物でなければならなかつたチヤツクも硬質なセルロイドで出来てゐるものなどがあります

お洋服の柄ゆき、色合ひなどをお考へになつてそれぞれの形、刺繍の花模様などにも御注意が肝要でせう、一個八十五銭から六円位まで(京城三中井一階雑貨部調べ)

家庭メモ 大人と子供の体温

体温は年齢、朝夕等に依つて各々違ひますが、平素健康時に検温しておいて自分固有の体温を知つて置くことは屢々必要なことであります、普通大人の平温は三六度三分から三七度位で子供は大人よりも一寸高く三六度七分から三七度四分位であります(京城山中薬局調べ)

まだ〳〵多い癩患 日本から一人もなくする為に 昂まる同情と理解

文明・国中 の文明国である日本には、まだ世に疎んぜられ、医療にもめぐまれず、世をせばめて生活してゐる癩患者は非常に多い、欧米では昔から対策が講ぜられて殆ど絶滅に近めた結果殆ど絶えるまでになり、ドイツではたつた三名で癩菌学をさへ亡ぼすほど少くなつてゐるのであります、東洋諸国ではこれを天刑として遺棄なりとして、理解と同情を缺き施療もしなかつたために、次第に殖つて来たとはいへ内地には一萬五千人(推定三萬人)の不幸な人々が朝な夕な歎きの生活を営んでゐることを想起しなければなりません

北條・民雄 明石海人等のやうに、癩者の中から優れた天才作家歌人が出たり、小川正子氏の「小島の春」が日本の癩文學といはれるまで名篇優れた文學が生れ出で癩文學といふ名称のもとに文壇の特異な存在となりましたが、それらの文學作品を通して一般大衆―中でも知識階級に癩の理解や癩者の生活、救癩に生命を捧げて悔いぬ救療事業に携はる人々に対して非常に理解と同情を深めたのはうれしいことです、その後救癩事業への寄附も少しづゝ殖えつゝ女学生や職業婦人のさゝやかな醵金も送られてくるし、救癩に使つてくれと申出る学生も二、三人に留まりません

……◇……

癩は・どう して伝染するかといふと、チフスや結核と同じく、病菌が患者から健康者へ伝染する病気で、病人の膿汁や鼻汁に沢山の病菌がゐるから、同じ家に住んで同じものを使用するときは伝染し易い、親から子へ、又近隣への伝染を防ぐにはどうしても療養所へ入れて隔離しなければならないのです、完全に隔離されて十年経た後家族に発病しなければ完全に絶えたのです、それを癩者の子としていやしみ、差別して交際や就職からオミツトするのはやめて貰ひたい、むしろその精神的な苦痛に対して温かい同情と励ましを与へてやるべきです(厚生省癩予防協会 多田貞久氏談)

朝鮮の夏料理 〝太極仙を〟 ★作つてみませう

太極仙こしらへ方

材料、■■大三枚におろしたもの一片、牛の舌半分、人参繊切りにしたもの二、椎茸二、石茸一、胡瓜二、鶏卵一ケ、調味料ゴマ油、胡椒、醤油、カタクリ粉

調―理―法

■ニベ■ は三枚におろしたものを出来るだけ薄く切つておきます、牛の舌も使ひますが、これは茹でて皮を取りますからその皮は繊切りにしておきます、人参は繊切りにしてさつとゆでてゴマ油で炒り、胡瓜、椎茸、石茸はゴマ油で炒つておきます

■鶉卵■ は白黄に分けて薄焼にしてから繊切りに致します、これで材料が全部とゝのひましたから盛りよくさの魚の上に並べてクル〳〵とおすしのやうに巻きましてから、カタクリをまぶせてセイロに蒸して後取り出してから輪切りにして体裁よく盛つて酢醤油で頂きます(新町洪女史談)

◇

汽車 流線型機関車のついた列車で十九米位時速は三十米も出します。世界一早い汽車はイギリスにある時速四十七米の超特急ださうです

母と子の肌を守る 化粧水と汗しらず(作り方) ―安価で効き目がある―

(汗) と陽やけで肌は最も肌の荒れる時です。陽やけがシミのやうに秋になつてもなほらぬ人、特に顔にシミがふえた人等、秋になつてから荒れた肌をなげく人は、夏の間の手入れが十分でなかつたゝめです。それを防ぐために、良質の化粧水を日夜使用しませう

(子) 供には皮膚のたゞれを防ぎ、あせもの不快さから不眠、食慾不振、消化不良を呼ぶことのないやう質のよい汗しらずが入要です。これらは高価な費用を出して買はないでも薬店でそれぞれ良質の原料を求めれば安くて、却つて質のよいものが得られます

胡瓜の化粧水

よく熟した新鮮な胡瓜は帶だけ除いてぐちやぐちやに刻み瀬戸鍋で一度沸騰させます、胡瓜一本に一合の水の割合がよい、煮立つたら火をとめて自然に冷まし、漏斗に日本紙を一枚敷き、脱脂綿を少しその上につめて、上から胡瓜の煮汁を注ぐとすつかり濾されて、胡瓜の部分の溶けた水が下へ溜まります

その胡瓜水百瓦に
精製アルコール 二〇瓦
硼砂末 一瓦
蒸溜水―胡瓜水の四倍
それに香料少々

香料も蒸溜水も薬局にあり、安価なものです、以上を良くまぜて瓶につめ、毎日洗顔後に使用します

あせしらず

薬局から硼酸末、亜鉛華、タルクを同量にデルマトール二、三瓦を買ひ、それに好みの香を用意して、先づ乳鉢に硼酸、タルク、亜鉛華を入れて丹念に擂つて白粉のやうに細かな粉末にし、それにデルマトールと香料をまぜ合せるだけで出来上ります

これは出来あひの汗しらずに比べて少しも劣らず、原料にまやかしがないから香り位少々劣つても安心して使へます、粉白粉の空箱にでも入れ、古いパフではたきつけます

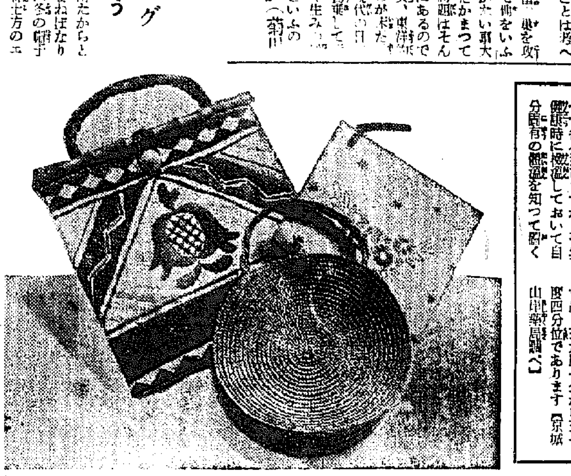

イヤナ 夏が来た! (今までと違ふ治療法) 胃腸の悪い人は どうすれば良いか

(梅) 雨期から夏期は……気温の関係で、からだの新陳代謝がにぶるために、胃腸の機能が衰弱します。わけても平素から胃腸の弱い人は、夏になると一層悪化し易く、食はすゝまず、消化力、栄養吸収力は衰へ、腹冷えとか、チヨツとした飲食物にも、すぐ下痢、腹痛を起すなど實に故障が多く、胃腸の悪い人は誰しも……『ア、またイヤナ夏が来た』と思はず憂鬱が出ます。

(そ) して全身的に衰弱するばかりか、もし一歩を誤ると余病を併発したり、また恐ろしい伝染病に襲はれるかも知れず、胃腸病者にとつては夏は全く鬼門です。

一時的では駄目

(し) かるに多くの胃腸病者はこの悪化し易い季節にも、ただ腹の冷えとか、下痢とか、腹痛とか、下痢とかを一時的に良くする薬を飲み、肝心の胃腸の悪い根本を治療することを忘れてゐますから、いつも捗々しくなく、一日として安心できないのです。

○ ○ ○

所が、評判の新胃腸薬、錠剤『トモサン』を、胃腸の悪い人が服用すると、たとへ夏期でも非常に好結果を挙げることが判明し、総ての方面で盛んに常用されて来ました。

胃腸病の原因

☆…弱い胃、胃腸の悪い人は、胃とか腸の粘膜に必ず炎症か潰瘍ができてゐます。そのために胃腸の働きは自然に鈍り、消化力、栄養吸収力が低下し、胃腸内には種々の有害菌、腐敗醗酵菌、有毒細菌が発生し、腸やけがしたり、胃が痛んだり、腹が張つたり、また醗酵によつて下痢とか便秘とかいふ……のです。

☆…そして此の炎症や潰瘍が悪化し拡大すると、胃潰瘍、胃癌、胆嚢炎となつて生命を失ふのです。

胃腸病とは胃酸過多、胃カタル、胃下垂、胃アトニー、腸消化、腸カタル、慢性下痢など種々の病名がありますが、その十中の八九までは胃と腸の粘膜に生じた炎症か潰瘍が最大原因です。

T.603

胃腸の働きが 活溌となる! 一時的にあらず

◇…評判の新胃腸薬トモサンは、今までの消化剤、緩下剤、制酸剤、或は胃散、胃腸錠とは全然、本質が相違し、その主眼の薬理作用は第一に、被覆作用と言ひ…胃とか腸の粘膜に生じてゐる炎症、潰瘍、潰瘍面をちやうど絆創膏のやうに被覆して、種々の刺戟をさへぎりながら、これを健康粘膜に回復させる作用と、

第二に、吸着作用と言ひ…胃腸粘膜に最も親和力のある薬剤が胃腸内の腐敗醗酵物を吸収して大便中に排出し、さらに腸内に発生する種々の有害細菌を殺菌する作用です。

◇…此の作用は今までの胃腸薬とちがひます。しかし胃と腸の粘膜に生じてゐる炎症と潰瘍を治癒し、また胃腸内に発生してゐる毒素、腐敗醗酵物、有害細菌等を一掃すれば、自然に胃腸の機能は活潑となり、胃腸自身の働きで、食物を消化し栄養分を吸収しますから、たとへ長年の慢性胃腸病者でもトモサンを服用すれば、日に日に健康者同様の胃腸の持主となり、イヤナ夏を愉快に過すことができるのです。

◇…何ほトモサンは次のやうな症状の方に特に好結果です。
胸やけがする。
食後が込みあげる。
腹が張る。
胃が重くるしい
胃が痛む……
或は下痢便、しぶり腹、腸鳴などがつゞく人。
その外、酒、ビール、タバコ、甘い物、辛い物が好きで、たえず胃腸が悪く、どうしても良くならない人。

そして、虚弱の方は十日分か一ケ月分、重症の方は徳用分が好適です。

最新の胃腸薬 トモサン

本剤は作用強力なるも、何等の副作用なく、且つ常用するも習慣性とならず、また極めて服みやすし。

九〇錠入(十日量)八〇銭
三〇〇錠入(一ケ月量)二円五〇銭
八〇〇錠入(徳用)五円七〇銭

各地薬店及びデパートにあり若し品切れの時は直接販売元へ御注文を乞ふ。代金引換にても即時発送す。

東京市日本橋区本町三ノ一
販売元 友田合資会社
電話日本橋(24)[illegible]
振替・東京・一九六八

新日本女性美歌集

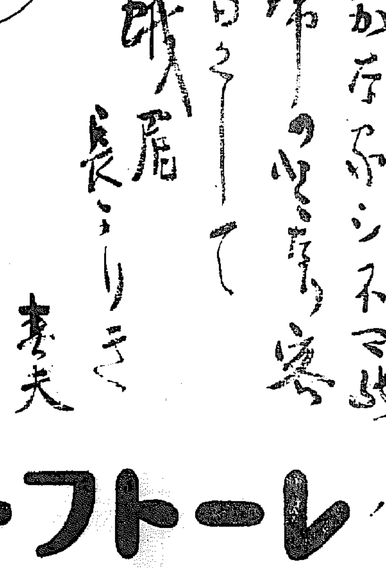

ほのかなやシネマの席のとなり客 顔白くして睫長かりき 佐藤春夫

贈呈 歌壇の権威数十氏作詠 多色刷美麗小冊子 「新日本女性美歌集」 送料三銭切手封入御申込み下さい 宛名東京市日本橋区馬喰町一 平尾賛平商店 短歌係

新しい健康美! レートーフード

鮮産首位優等清酒

仁川 朝日醸造株式会社

医学博士 二宮亮吉
産科 婦人科 二宮病院
入院随意
京城府[illegible]町 電本一一〇一番

螺鈿漆器、高麗焼製造元
記念品の御用はぜひ海市へ
京城本町二 電本(2)二五〇〇
海市商会

クラブ高級化粧品

健康と…美のため とにかく夏は…… ゼヒ健康美容を

激しい暑熱、光線、汗に夏マケせぬやう…夏の間はゼヒクラブ美身クリーム・クラブ乳液による健康美容をなさつて下さい! ホルモンとヴイタミンの綜合栄養で夏しらずの涼しい健康肌が得られます。

クラブ乳液
夏の化粧下に、皮膚の清掃に、夏マケの予防にこれ一本あれば十分
なにしろホルモンとアルモンドが皮膚内部にゆきわたつて栄養となるのです。つけた後の皮膚の緊張感! でそれとわかります!
1円35セン・73セン

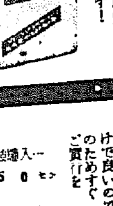

カテイ・ベビーパウダー
赤ちやんにアセモなどださせては失礼ながらお母様の責任です!
クラブ乳液で皮膚を拭つてから、カテイ・ベビーパウダーをポン〳〵とたゝいていたゞくだけの手数だけで良いのです。赤ちやんの健康のためすぐご實行を
美装罐入 50セン

主要品種別

N 63

中鮮京日

京畿道通信網
仁川支局（電話三五七）開城支局（電話四五五）水原通信部（電話一三六）永登浦支局（電話三二一）長湍、汶山、江華、驪州、平澤、楊州、安城、利川各通信部

悪習『店子の疊持ち』一掃の日もちかし
『漸次床だけでも家主持ちに』

住宅座談會……大きな收穫

【仁川】府では廿八日午後一時から府内の家主二十數名を集めて住宅問題に關する座談會を開いた、その際上、仁川のみに行はれてゐる悪習ともいふべき店子の疊持ちが取り上げられたが、これに對し家主側は即時家賃の改めることは不可能であるが、床だけを先づ漸次家主持ちにしてゆくことに意見の一致を見たのでやがてこの悪習も一掃されるものと見られるに至つた、なほ今年になつて値上した家賃は十三年末現在に引戻すことに決定したが借家人の中には家を出る際、水道料や電氣料金を支拂はずに行くものが相當あるが、かうした點は是非改め借家人道徳を守つて欲しい」との希望意見を述べた

精動實踐へ
來月二日開豊郡で 部落聯盟大會開催

【開城】開豊郡では實踐的に國民精神の徹底強化をはかるため七月二日午後一時から郡廳大會議場に管内部落聯盟理事長以下面長、管内振興會幹部、小學校長、金融理事等約五百四十二名を招致して部落聯盟大會を開催することになつたが、當日は李郡守の訓示、京畿道國民精神總動員の訓示、三輪警察署長の訓示、決議文朗讀、來賓祝辭等があるはず

『道徳科學』問題で一荒れ
仁川商議總會

【仁川】十三年度收支決算、昭和十三年度事業成績報告の二件を議題とする仁川商工會議所議員總會は廿八日午後四時會議所に開會、議長理事から議案内容の説明あり、直野昇平氏から『事業計畫の數値が多過ぎるやうだが、今年度は時局柄重要事業が多いと思ふ故、かく無きことのないやう努力されたい』と希望を述べ満場異議なく可決、ついで書記長から朝鮮商工會議所聯合會の現況を詳細説明し議題は終了したが、村田議員『商工會議所の不祥事ともいふべき重大問題について質問したし』と發言を求めて先般會議所では道徳科學研究講演會を後援して開催したが、同研究所から發行した書籍の中には國體の明徴を缺く如き不都合極まる字句文言があるが、議長中濱見會頭はじめ、宇都、浦上君等はこれが關係者であるが、その責任を如何にするかと不穩なりとする著書の部分を抽出して濱見會頭に詰め寄れば濱見會頭は道徳講演ではあり商工會議所は全國的に引受けてをり、敢へて仁川のみではないのでこれを蔑視したことが悪いとは思はぬ、この教へも道徳である以上一人でも多くのよい人を造ることが目的である、しかも道徳科學の根本意義は國家に對し絶對忠誠主義である、たゞ今列擧された事項はそれのみを見ると誤解を生ずる場合もあるかも知れぬが全體を通じて見なければ輕々には斷じられないと思ふ、然して著書に對する責任を問ふといはれるが、私は著者でないからそれは出來ない、但し先般の講演そのものが悪いとすればそれは私が責任を負ふと答へたが、村田氏はなほ諒とせず更に追究、今井倉三氏も共に攻撃の陣を張り、この間浦上七三郎氏これを駁し、更に浦上七三郎氏は同研究所から直接説明を聽いての通達書を手元に讀みあげて弁明中心、誤解を生む點は率直に闡明する、村田氏は最後に『咸南ではある口新事件に會頭も責を負うて辭任した事實もある……といふことをよく記憶しておいて貰ひたい』と語氣を押し、一時は殺氣だち思はぬ波瀾を呼んだ本問題は、結局何等の解決策も見出さず、五時半散會した

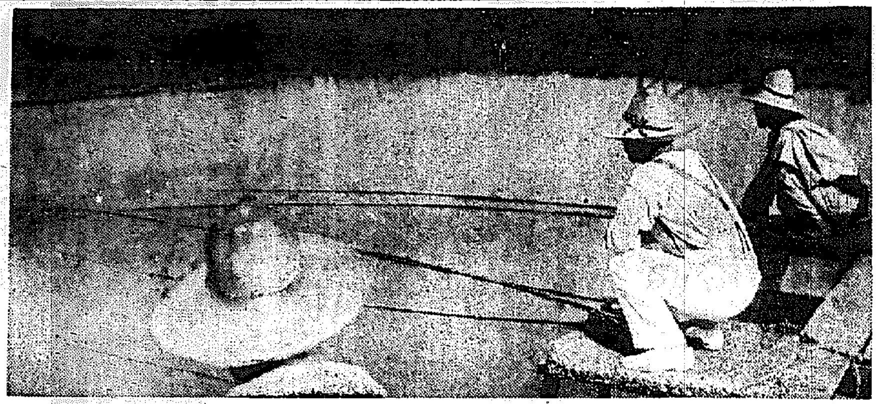

めつきり増えた太公望
さて次の日曜日あたりは？

◇…海や川が恋しい頃となり、若鮎のキツトした姿が目に映る
◇…新緑を肩にした大小天狗もめつきり増えましたさてどこへ出かけませう…
◇…大田近郊では新灘、儒城、甲川、柳浦、美湖川がいゝ。魚も大きく『ハヤ、フナ、カモチ』がよく釣れてゐます、儒城や鎭山、論山、黒石里は水が少く、當分の間は見込みがありません（寫眞＝美湖川の太公望）【大田】

サボ職工檢束

【仁川】日本車輛仁川工場の職工は今回給與された賞與金が自分より働きの悪い職工より少額であるといふのに憤慨してサボをきめ込んだ……を行つた、なほ日本車輛は鑛に出征者に對する待遇上遺憾な點があり、更にまた先般も職員の待遇改善の要求問題等、常に好ましからぬ事件を起してゐるので當局ではこの點大いに注意を促した

氷菓取締

【開城】開城府では夏季衛生の完璧を期し近くアイスクリーム、アイスケーキ製造業者に對し、それぞれ一定方針のもとに取締の徹底を期すべく目下研究中

代地も無償提供
裡里神社の御造營問題に 氏子・安達さん美擧

【裡里】二十七日裡里神社の御造營について協議せられた神社造營委員會については二十八日の公職者懇談會にも府當局から諮つたが同神社計畫の二千六百坪は御造營の敷地として提供され最初裡里が現在より倍加し三百間程度にとめる筈であつたが將來の發展を考慮し之を八百間に擴げこの工費も四千圓を要する事となつた、なほこのほか南神社として擴張すべき御神殿新築の内本年は神饌所を建設する筈で約二千圓を要し神殿裏山の擴張も此際實施する事とし地主李北賢會社長及び中島氏らに交渉開始の手筈となつてゐるから一切が完成後は大裡里に相應しき神社境内となるであらう
この擴張に際して、住吉町人分會館に東拓支店では開墾地を進んで寄進してゐたが獨り住東京の水田氏は代地を求めて來た、これに憤慨してゐる當局に對し誠意を披瀝した安達氏は代地を無償提供を申出でるやら三浦佐太郎氏に代地の一部にと當選見せて頭ゐる人々を感動させた

時間外營業に警告

【開城】警察署ではさきに各喫茶店、料理店等に對し時間過ぎ營業の……

農事訓練所落成式

【汶山】坡州郡臨津面農事訓練所は京城府長橋町曹秉學氏の寄附金五千圓を以て昨年十一月から施工中の所管内に敷地を買收起工したが、去る三月竣工し中堅農民指成機關としての諸般の設備も整つたので廿六日正午から同所で大村農務課長、徐長隣郡守、邸永鎬、曹東相京畿道議外來賓多數臨席の下に楊郡守司會で盛大に落成式を擧行した

田植人夫不足

【開城】待望の霖雨もつひに降り開城府では一齊に田植を開始したが今年は鐵道工事や府内における土木建築事業が比較的多いので、從つて田植人夫は供給不足となりやむなく賃銀の値上げや種々懇談方法を講じて人夫争奪といふ農村に稀しい現象をもたらしといふ有様でこゝ暫くは人夫は有利な立場に入つたかたちである

早くも出馬五名
來月十一日の開城商議戰

【開城】開城商工會議所議員選擧は七月十一日に施行されるが、廿七日までに屆出でたものは久我新五郎氏……の五名である、いづれも相當の定員超過を豫想されるが、いづれも中堅……して不心得者がありなかく嚴重……ないので、この程重ねて各業者を招致し、開票時間は午後十二時、投票時間は午後十一時限りとして嚴重實行方を警告した

不正音盤取締

【開城】開城警察署では府内各喫茶店、食堂、百貨店等を臨檢、不正レコードの一齊取締を行つたが、違反は皆無であつた

後援會へ三千圓
早くも割當調達

【開城】開城府銃後後援聯盟では今年度には一層積極的事業を遂行すべく資金一萬三千圓の醵成に關し各町總代を通じ府民へ呼びかけたが、早くも北本町々總代方夏榮氏は昨日その割當額三千圓の醵出を完了し職員を感激させてゐる

官人組合員の獻金

【開城】府内南山町一九三番人組合ではさきの申合せにより三十名の組合員が毎日一錢宛の貯金を行ひその金額が三十圓に達したので、この程國防獻金した

コレラ豫防注射

【開城】警察署では上海方面のコレラ發生に對し、これが防疫の萬全を期するため七月上旬から府内郡北、西南、大聖、興教の各面事務所と協力、海岸線一帶の漁村に大々的にコレラ豫防注射を實施することになつた

全鮮を股にかけた
美貌の女五右衛門
"貰つてゆくよ"ご書殘す不敵さ

【春川】本社が全鮮に亘つて竊盜を働いて春川署に逮捕された……女（二七）は數ヶ月前から春川署に逮捕された……女はすつかりモダンガールになりすまして市内に出步きこれはと思つたモボに近寄り密會行為をしたが、同女は農村婦人になり济ましてかつたが、到る處で闖盜を働き、大膽なことには物品をかつぱらつては『貰つてゆくよ』と書殘して姿を消すといふ稀代の女五右衛門……二十七日春川署に逮捕され目下取調べ中であつたが一昨日午前と共に二十七日春川檢事局に送致した

物の國勢調査
仁川で打合せ

【仁川】來る八月實施される物の國勢調査施行に關し仁川府では廿九日午前十時から從事員の打合會を行つたが、この物の國勢調査は物動政策遂行上、物の配給統制等を知るためのもので、實際的にも相當難しいものなので從事員は萬全を期すため熱心な研究打合を行つた

八回目遂に失敗
三十女の結婚詐欺

【平壤】結婚詐欺を職業の年増女が平壤署に擧つた——右は府内旧里金鐘化（三〇）と云ひ去る四月五日府内上水里町旅館に止宿してゐる咸山農事改良道さん（二〇）の後妻になる約束をして支度金として金八十圓を受取つてその足で何れかへ姿を晦ました、とは知らぬ山さんはやがての高砂の吉日を待ちあぐんでゐたがいくら待つても女の方から何んとも云つて來ないので待ち切れず廿四日夜女の方を訪ねて行つて初めてマンマと一杯喰はされたことを知りプリく〜に憤つて平壤署へかけ込んだ、同所の捜査によつて廿六日逮捕されたが同女は各地を步き廻りながら今までで八回の結婚詐欺を働いてゐる

燈油の自肅値

【清州】燈油の自肅値決定以前の價格は各々會社間で單に特約店の價格のみを協定した關係上、小賣價格については四圍の情勢に應じ各宜の價格にて販賣してゐたが、今回の自肅價格決定により卸賣、小賣價格に口錢を限定され價格の統制を不可能ならしめたため卸、小賣業者は從來に比し相當利潤を縮減される結果となつたので業者は實際の販賣に當つては指定口錢以外に種々の名目の下に諸掛を加算し販賣する傾向がある向きで右諸掛中には明るき價格を缺き自肅價決定の趣旨に反するものもあるので本道では斯かる諸掛は認めず自肅價を嚴守せしむることとなり、右の場合の諸掛についてはこれが價格を超過するものか否か判ないものと認めることになつた
▲運賃▲特殊容器の……

報恩神社に三百圓

【報恩】郡内報恩面長李鍾??氏は去る十五日より廿二日まで郡山村……の渾然融和のため京城地方を……を經て京畿地方に入り廿一日京城に一泊したところ氏の親友……の趣旨に同感し報恩神社建設資金として三百圓……

銃後慶北の赤誠
第一線を馳巡る

【大邱】慶北銃後の赤誠は前線將兵に感謝の念を……（大邱聯隊附近）……り、更に最近は出征兵の慰問、遺族……方面に現れ、前線將兵を感激させてゐるが、右について此の程岩切部隊長及び古閑部隊長から小澤知事宛次の如き通信があつた、なほこの通信によつて岩切部隊長の身……

岩切部隊長から

御慰問狀拜見仕り候
御見舞有難く御禮申上候
御陰にて殆んど快復仕り候間乍他事御休神被下度候銃後の熱烈なる御後援の數々厚く御禮申上……

古閑部隊長から

拜復五月二十三日附貴翰……

朴英渉府議失格

【仁川】仁川府議朴英渉氏は選擧違反事實ありとして當局の取調べを受けてゐたが今回仁川法院支廳に於て略式命令で罰金二十圓に處せられ、右判決の二十八日確定するに至つた、かくて次點者崔氏が當日繰上げ當選することになつたが朴氏は今日あるを豫期し……でこれを握りつぶしてゐたため……一部からはその心事を非難されてゐる

方君兵營便り

【清州】郡廳手前出版の……

こゝ一月や二月
府政に支障はない
醜狀さらす釜山府會

矢野府尹談

【釜山】半島都市に一大汚點をしるした釜山府會の醜議長選擧をめぐる不正醜事件は既報の通り目下釜山地方檢事局で嚴重取調べを進めてゐるが、定員三十九名の議員のうち事件關係者は三十五名の大部分を占めてゐるため釜山府會は全く癱瘓の狀態に陥り、これがため府當局では府政の遂行上諮問を要する府會の招集その他府政の圓滑運用に關し種々研究を重ねてゐるが、府事業決議の報動その他めぐる問題に關し、矢野府尹は廿七日次の通り記者に語つた
さし迫つて府會に諮らねばならぬといふ緊急な問題もないし、こゝ一月や二月は府會を開かなくても府政の運用には何ら支障はない、ただ近く職業紹介所の國庫移管が九月に延びたのでこれがその寄附金の納付に伴ふ追加更正問題があるがこれは府會を招集しなくても委任の形式でも議せられると考へる……研究を進めると共に……

虚弱兒童達のために
月尾島に開く臨海學校
今年も二期に二百名を收容

【仁川】朝鮮には比較的學齡兒童の結核者が多いので、赤十字社朝鮮支部並に京畿道支部では國民體位向上の叫ばれてゐる折柄とて本年も例年の下に仁川月尾島臨海學校に夏期休暇中小學兒童を收容して體位の向上を圖らしめることゝなつたが、七月廿二日から八月四日までを第一期として四、五、六年以上の内地人小學校兒童百名、八月五日から同十五日までを第二期として半島人側五、六年生の兒童百名を收容することゝなつてゐるが入所中の行事その他は左の通り
▲起床六時、朝食七時▲朝食七時、晝食正午、おやつ三時、夕食六時▲行事は體操、海水浴、遊戲、學藝會、讀書、午睡、自由遊戲等

天井でひと騒動

【仁川】二十七日午後三時頃沃川郡事務所の天井で家鳴り震動する物音があり熱心に執務中の職員を驚かせたが、捕へてみると天井に巣くつてゐた鼠一匹、漸く引き出して殺れたが……これは大井の合掌が一本折れたもので此の建物は今から五百年に建てた古家にして其の間數十回に亘り修繕をしたが、今は破損して使用出來ない建物となつたもの幸ひ同日は人に被害はなかつたが一日も早く改築をしなければならぬ腐朽の儘ではと顧ると……

懲役一年の判決
燒ゴテで妻を苛んだ男

【忠州】不法逮捕監禁傷害事件として大田地方法院忠州支廳に送られ去る六月廿一日附で徐州の……日附送致された忠州邑内里……は廿四日午前九時忠州支廳で長井……の前で懲役一年の判決……

不良辯護士に求刑

【忠州】世間にその成行を注目されてゐた京城府……辯護士沈相國（？）氏に係る事件は二十六日午後一時、大田地方法院忠州支廳公判廷において野田判事係り……

種牡牛芳しからず

【清州】忠北では畜牛増殖計畫遂行の根幹となるべき種牡牛の飼養……

月尾島のプール開き式

【仁川】月尾島遊園では……に月尾島の遊覽施設を改造、一段と美容の價値を高めてゐるが、暑さも加はるにつれて客も漸く増し各旅館ははじめ海岸もプール……七月一日午前……

基督教徒神社へ

【永同】基督教信徒、地方有力者の二十名は廿八日午前八時……

人の動き

▲……

シネマと演藝
▲……【仁川】卅日から三日間……

漢方 中山胃腸藥（散藥）
中山忠直發見
本藥は漢方醫學復興の主唱者中山忠直先生が多年研究の結果完成せるものです
現に各地醫家の賞用を博して居ります
永年胃腸病でお苦しみの方は是非『最後の試み』として御試し下さい、必ず御滿足を得る事と思ひます。
効能
胃痙攣・胃潰瘍・胃擴張、急性慢性胃腸カタル・胃酸過多性・消化不良・胃腸醱酵症・食慾不振・胃痛・飲過ぎ・喰過ぎ・溜飲・下痢・嘔吐・食傷・二日醉・船醉・車醉
【試藥進呈】
代理店
新井藥房
富士屋藥房
山本濟心堂
古原藥店
中山研究所

聯合紙器の 合理的荷造函 木材節約・國策品 パッキングケース
京城府京町
電話龍山二〇三二番

譲寫眞レンズ
一、カールツアイス・プロター鏡玉（再び得難品）
八番（六九〇ミリ）七番（五九〇ミリ）組合 九五〇〇〇
六番（四八〇ミリ）六番（四八〇ミリ）組合 六〇〇〇〇
五番（四一〇ミリ）五番（四一〇ミリ）四番（三五〇ミリ）組合 七八〇〇〇
四番（三五〇ミリ）三番（二九〇ミリ）二番（二二〇ミリ）組合 四五〇〇〇（右シャッター付）
三番（二九〇ミリ）二番（二二〇ミリ）組合 二〇〇〇〇
一、全紙先細暗函 東京製新品 兩面取枠弐枚付 三〇〇〇〇
右の品東京渡値段にて成可一括して譲度
御希望の方は電報にて御申越を
東京市赤坂區青山南町六丁目百二十一番地 富岡辰司

京城婦人病院 顧問ドクトル 松本武治 院長醫學士 工藤 京城府北米倉町四八 電本二八四八・三八三

クロダ齒科 京城本町一 旭ビル二階

技術・勉強・信用 著名洋服店紹介 信用商店紹介（その二）

御注文服專門店 奥田洋服店 京城黄金町一 電本一六八一

學生服專門 植山洋服店 京城本町四丁目

正木屋洋服店 京城府本町四丁目

婦人子供服 福屋裁縫店 京城本町二丁目 電本（2）二七三九

紳士服調製 BY 安井洋服店 京城府長谷川町 電本四八〇八番

紳士服の御用なら柄と型の新しい店をお奨め致します 紳士服店 ヒント 京城昭和通り 大和町バス終點 電本（2）一二六六番

性病科・皮膚・泌尿 婦人科 宇野醫院 黄金町三丁目電本（2）八九〇（若草町電停角北入）

旭町一丁目一八八 笠衣産婦人科 醫學博士 笠衣茂 電本5912

貸盆栽申込所 天香植物園

皮膚泌尿 性病科 醫學博士 渡邊晋 電本894

鷲海醫院 皮膚科・性病科・泌尿科 鷲海元則

京城國際……

雇入 賄婦 女中 女會 看護 雜件 流質 ミシン 金融 電話 特別案内

從業員募集
女子事務員急募
鐘紡
辻本商店
男子地金目習工 女子見習工
朝鮮銀行
記者及營業部員募集
内鮮一體實踐社

商業登記公告

[illegible]

京城地方法院

[illegible]

株式會社朝日組出帆廣告

阪神・京濱行　天草丸　七月六日　七日
長門丸　六月廿九日　三十日

仁川府本町四丁目二番地　株式會社朝日組仁川代理店
株式會社朝日組部

朝鮮汽船出帆廣告

一、釜山出帆
麗水行（急行）毎日　午前八時　午後十時
馬山行（急行）毎日　午前九時半
木浦行（急行）毎月廿回　午前九時半
元山行（急行）月十一回　午後九時
鬱陵島行　廿五日、十五日、十六日

一、木浦出帆
濟州島行（毎日）夜十二時

一、元山出帆
釜山行（毎日）毎日午前九時

本社推奬機械工具

工作機械ト工具
京城　在庫豊富
東京・芝崎・磯々製品
小林商事合資會社機械部
京城府南大門通三丁目
電話本局(2)六七〇三
機械陳列所　京城府黄金町二丁目一四八番地
電話本局(2)三六八七番

京城工場　富平工場
弘中商工株式會社
鑛山用諸機械
營業所・京城・東京・大阪

工作機械工具一式
土木鑛山用諸機械
自動車修理用機械工具
富豊庫在・列陳械機諸他其盤ルーボ・盤旋
株式會社　青木商會
本社　京城府古市町十九番地　電話本局(2)2078・3566・4528番
販賣部　京城府古市町十四番地　電話本局(2)6918番

朝日氣機製空氣壓縮機（型錄進呈）
鑛山機械
土木機械
各種機械
販賣設計施工
京城南大門前
株式會社松田清商店
支店　新京・奉天・大連・ハルビン

峰元式
大絶率金採
比無力久耐

ダイハツヂーゼルエンジン
ダイハツ號 小型三輪自動車
斷然優秀
内燃機界ノ王者
横型 5馬力(6.7馬力) 7馬力(9.38馬力) 9馬力(12馬力) 12馬力(19馬力)
670 C・C
750 C・C
水冷・750 C・C
竪型 22馬力 400馬力 各種
發動機製造株式會社
京城出張所
京城府南大門通五丁目一九
電話本局三〇〇七

鮮内總代理
日本通信工業株式會社
日本電氣株式會社
田中車輛株式會社
東洋電機製造株式會社
株式會社高岳製作所
日本無線電信株式會社
東京芝浦電氣株式會社
高見澤電機製作所
東洋電機株式會社
株式會社岩崎通信機製作所
帝國電氣製作所
玉置電機株式會社
古河電氣工業株式會社
株式會社市村製作所
合名會社大原商會
株式會社東京計器製作所
日本製鑛所
小林電氣工業所
合名會社日本電機研究所
株式會社大阪研究所
今井電機製作所
大阪電機工業所
山本電機製作所
株式會社東洋電機製作所
昭和電氣株式會社
朝鮮川北電氣株式會社
京城府黄金町二丁目（日本生命ビル）
電話本局(2)6008・6426
株式會社中央電機製作所京城支店
日新電機株式會社京城出張所

電氣機械器具材料商
大島商行
京城府古市町四三番地
電話本局(2)四〇八四五六七番
振替口座京城二六二七四番
電信略號ケイゾウオシマ
取引銀行　朝鮮銀行

選鑛油及試藥
住友エーロフロート
舶來デュポントフローザー
ザンセート各種
パインオイル各種
ウッドクレオソート
樟腦油各種
選鑛用クレオソート
オレイン酸ソーダ
選鑛用テレピン油
其他乞御照會
青化曹達　硫化曹達　硫酸銅　亞硫酸　亞鉛末　醋酸鉛　骨灰　鹽酸　硫酸　水銀
昭和化學油脂工業株式會社
京城府古市町一八四番地
電話本局(二)七四三五番
振替口座京城(七)五五三番
電略ショウカ

清水の優秀旋盤
SA型6呎及8呎旋盤
SB型6呎旋盤
（カタログ贈呈）
合資會社泰明商會
東京市京橋區銀座二丁目三　電話京橋四一五五番
大阪市西區北堀江御池通一ノ三　電話新町四五〇八
京城府黄金町一丁目一八番地　電話本局三三〇一
奉天市浪速通十二番地　電話二一二七八

營業課目
各種工作機械並ニ工具
自動車修理用機械工具
電機器具並ニ諸材料
鑛道用各種ジャッキ
製鍋用諸材料
高速度鋼鍛鋼及ドリル
高速度バイト鋼材
ステンレススチール製品
ボール及ローラーベアリング
在庫品豐富
六呎英式強力旋盤
二十呎時セーパー
四十呎油壓プレス
車輛用ジャッキ
エヤーグラインダー
電氣グラインダー
電動機
自動車修理機械類
其他御申越次第
京城府古市町五七
京城商事機工株式會社
電話本局(2)七八一一番
振替京城三〇六四番

營業種目
三菱モートル
あのくら式ポンプ
ライジングサン鑛油
土木・鑛山・水利及水道鐵管
朝鮮商工株式會社京城支店
京城府南大門通五丁目廿五番地
電話本局(2)〇〇一一〇〇二〇七四七六九番
工場　鎭南浦鐵工所　平壤鐵工所
本社　鎭南浦府三和町
支店　平壤・奉天
出張所　東京・大阪・神戸・仁川・新京・大連・北京・天津

特許W式不凍フラッシバルブ（諸官省御指定品）
極寒地ニ煖房設備ナクモ絶對ニ凍結ノ憂ナキ水洗便所設備ガ出來ル
新案特許W式不凍水栓（諸官省御指定品）
從來ノ不凍水栓ト異リ堀鑿セズニスツパナ一丁デ簡單ニ修理ノ出來ル安價ナ不凍栓
煖房用ボイラー　ラヂエター（諸官省御指定品）
新案特許W又ハコ字型溫突附屬品（諸官省御指定品）
床面平均溫度ヲ保持ス
火災絶對豫防裝置
岩谷煖房衛生株式會社
京城府南米倉町
電話本局五九八九番

安川モートル
各種電氣熔接棒
ニッサンペイント
京城府南大門通二丁目（日本生命ビル）
株式會社辰巳物産
電話本局(2)一八〇一番　〇九三〇番　四四九〇番　七六〇一番

主要取扱品目
土木・鑛山・精錬・鐵道・輸送・工作・造船・鑄造用諸機械
化學工業・纖維工業・重工業用設備電氣諸機械
各種試驗器・計器類　暖冷房・製氷・水道衛生工事及材料
紙・パルプ・ホップ・鐵・鋼材・金物・諸雜貨
主要代理製造社
株式會社北辰電機製作所　溫度計・濕度計・壓力計・流量計・液面計・信號器
株式會社新潟鐵工所　新潟ディーゼル機關・舶用ディーゼル機關・機關車
タカタモーター製作所　モーターカー・ガソリン機關車・ドレッチャー・ポンプ
株式會社中島製作所　クレーン・捲揚機・起重機・昇降機
合名會社平田ポンプ製作所　タービンポンプ・エヤーリフト各種ポンプ
株式會社日立工業所　低速度モートル・減速装置
合名會社東京製鋼所　坑内送風機・扇風機
明和製作所　消火栓・水道用品
日本鑄管製造株式會社　サンドブラスト・鑄造用機械
本社　東京市麹町區丸之内二ノ六（八重洲ビル）
電略ケイゼウ・タカタ
株式會社高田商會京城出張所
京城府南大門通二ノ一（日本生命ビル）
電話長本局(2)四六八八

靖國神社 創立七十年記念祭

【東京電話】明治二年、明治大帝の大御心によつて九段に招魂社が創建されて早くも七十星霜、神苑に梅雨降る二十九日午前十時から靖國神社で創立七十年記念祭が嚴かに執り行はれた、陸海軍から陸海大臣代理、外務次官、伯田、伊東兩中佐以下海軍側から海軍大臣代理[illegible]、横山中佐以下を初め遺族代表、湯少將その他關係者多數參列、午前十時鈴木宮司本殿に參進、御扉を開け祝詞奏上、宮司以下神職の神饌を供へ、[illegible]御神前に奉る祭典が嚴かに奏でられ、次いで鈴木宮司の祝詞、參列諸員の玉串奉奠ののち、參拜諸員恭しく拜禮、代表玉串を奉り、鈴木宮司御扉を閉め一同退出した、次いで直ちに一同退出したのち、ことに祭典後會の儀を行ひ、ことに創立七十年記念祭式を滯りなく終つた

徹夜で飾る書の山 サア後一日で蓋開けだ

書道展 飾りつけ始まる

あと一日で待望の第[illegible]回朝鮮書道展の作品飾りつけが始まつた、千四百點といふ厖大な書軸の山だ、トラックで運びこまれた[illegible]四日搬入されて以來しすましたやうな[illegible]躍らせたのである、戸張氏の名作李老人のレリーフのあつた壁面に愛國の文字が躍る、あでやかな着物のあつた壁に[illegible]さんは眼鏡のまゝの娘さんである、飾りつけの進行につれて昨日の[illegible]師を試みる、その道の大家[illegible]さん、[illegible]さんも大ハリキリ……これやと飾りつけの監督や應援を指揮する、みんな汗だく／＼だ、しかしかくして生れる馥郁たる筆墨の匂ひは第一室から第二室へだん／＼とひろがつて行く、うれしいが並大抵の汗ではない【寫眞―會場の飾りつけ】

廿九日の晩は徹夜、この分では卅日晝頃一ぱいかゝりさうだといふ、これで[illegible]を生む陣痛といふのだらう、あす一日は[illegible]、三日から[illegible]この[illegible]を込めた書と書藝、大[illegible]の作品が飾られて、"これぞ日本精神だ"と叫號するのだ、[illegible]の道はそこにもある

體位の檢定 愈よ實施さる

國民の體位こそ事變目的完遂への原動力だ、中にも國民の中堅たる青少年の體位向上策こそ事變下最も急を要する問題であると、京城府では既報の通り全府に魁けて青少年體位檢定を實施すべく、二十九日午後五時より府民館會議室に『青少年體力檢定』に對する懇談會を開いた

京城府からは宮原社會課長、石川同主事をはじめ同野定學務課長、山田總務課長、荻野衞生課長、池谷課長、兒玉京城運動場主任、外に社會課員四名、招待者側としては前田少將をはじめ府内各青訓、青年團關係者卅八名で青少年體位檢定方法について打合せた結果十五歳以上廿五歳以下の青少年に體位測定標準を決め、その檢定方法は走力を百米と二千米、外に跳力、投力、運搬力、懸垂等五種目を年齡の分類により三級に分けて、實施することとし、府内の各青少年は全部これに合格するやうに指導することに決定、その第一回檢定會は差當り市内の青年團、青訓團員六百名を總動員して七月下旬に京城運動場で一人一人を嚴密に檢定し測定標準に合格したものには合格證を授與することになつた、なほこんどの檢定會を皮切りに、學生、生徒を對象とした本府學務局制定の體力增強檢定の體位向上策と併せて今後は各町々會とも協力、青少年ばかりでなく全府民に體力檢定を實施、一大府民體位向上運動にも乘り出すことになつた

李王職聯盟の行事

精動李王職聯盟では來る七・七記念日を中心として次の行事を行ふことになつた

▲三日朝鮮神宮參拜▲四日昌慶苑勤勞奉仕▲五日武道大會▲六日體操大會▲七日事變二周年記念式▲慰問品收集▲九日昌山會

なほ期間中は野戰料理を職員に配り、餘剩金は獻金一斉主義をとる

平陸殲滅戰を語る

岩切部隊將校座談會

野口　大佐村の東端井田部隊の主力が進撃したところは三段構への陣地で一段地を攻撃して、一段目は谷の底だ、七、八十名位、その中十名ばかりは生き残り準備へて射撃し、他に寄るところがない、何とかせねばならんと思つて、[illegible]に行くと、まさかと思つた下の方からも手榴彈といふ按排だ、敵にさはつたので、手榴彈の下を潜つてトーチカ陣地に飛び降り二名ばかり殺して突殺したが、敵は突込むまでは逃げぬ、なかく頑強に抵抗するが、一度逃げ出すとすぐりふ、兵隊も皆死ぬ一秒を惜しむ

んでしまつて無抵抗になる、ここで館林准尉（愛媛縣出身）は斬つてく斬りまくり軍刀が曲つてしまつた、館林は西條村の戰鬪で名をあげた勇敢な男だまた國枝伍長曹長（高知縣出身）は戰死した、手榴彈が轉がつて尻から貫通した、『お前は死んでくれるな』といふと申譯ありませんといつてゐた

失谷　東郷隊の戰鬪は七日夕六時からだつた、地隙もつかぬ深い地隙で下り場がない、死角を利用して北の出つ鼻に上り、一本になつて前進したが、一丈ばかりどんなに兵力が多くても一人道を塞いでゐれば仲々通れん、所謂一夫關に當れば萬夫もこれを通ゆるなしで大佐村はひどい所だ

飛びこめば戰死者を多く出さねばならぬ、右第一線の杵築少尉（愛媛縣出身）は右翼中を崖下に陥して行く、しかも他に道はなく、側面が落ちる崖線だ、[illegible]の崖で見れば上から手が伸びて命中せぬ、谷口准尉と兵頭伍長曹（愛媛縣出身）がこの間に壕の中に入りかけたが、敵の手榴彈がひゆん／＼飛つて來る、時々壕にさつと身をかはしては敵が兵頭の手を引つぱつて敵前一米まで行つた

谷口　第一回陣地を突破するまで、日清戰を忘れたので、支那に射たれてはかなはんと思つて、逆に非返した、兵頭が喉を押し、次に自分が兵頭の手を引つぱつて敵前一米まで行つた

奥谷　あの時の陣の掩護は實に有難かつた

柚山　部隊長はあの時隊際を指してをられたが、突撃三時半には起き、自ら陣前に進つて眼鏡をはなさず、一人進む毎に喊聲が飛んで來る、『おゝ、あそこだ、あそこを射て』といふ調子で終始陣頭に指揮をとられた

奥谷　あの時だ、谷口と柏原が互に顔をなでゐながら、大丈夫だ／＼といつてゐたのは

柏原　何だかやられたやうに思つた、谷口准尉も前士を抜けた頭をおさへて見たが血がつかんので大丈夫だといつた

谷口　曉兒を後から貫通して非常に良い氣持で萬歳を唱へた

奥谷　自分は[illegible]

柏原　手榴彈は下から見てゐるとひゆる／＼とはつて落ちてくる、見てゐてもはら／＼する。『あつ、手榴彈』と叫んだ二度目、兵頭伍長がやられて戰死した

谷口　『今夜中に陣地に突ら』たかつた

柏原　あの時は自分も支那語を知つてゐれば何とかいつてやりたかつた、[illegible]仲々きかん

奥谷　十二時を期して突撃することになつてゐたが、支那兵が陣地から應戰することにならないで、神々どうして非常な口喧嘩になつた

谷口　『今夜中に陣地に突ら』といふのだが、ちやうどんと命がないぞ』といふのだが、

柏原　自分も初陣の占領だつたが、兵隊もやりませうといふので、非常に良い氣持で萬歳を唱へた

奥谷　この陣地に[illegible]三つもあつた「萬士城」にて

【參原特派員】

あつ！崖の上から 手榴彈が飛ぶ 敵と交す降伏問答（3）

"日本の姿"に敬服 一外人から感謝の手紙

今春さく日本をたづねて來朝したアメリカンホテル協會日本視察團の團長フレデリック・マツケイ・ゴッドウイン氏は廿七日朝京城三中井百貨店内ツーリスト・ビューローに鄭重な感謝の手紙を寄せて、半島の好意を感謝して來た、同氏はアメリカ西部海岸センレー牛島の最勝地カメルロラ・プレーヤホテルを經營してゐる名望家で

その手紙は次ぎの通り

普通訪問の際は色々と御世話になりました、心の窓を開けて皆樣一體となつて我々一同を歡待してくれたことは終生忘れ難い印象を受けました、終りに銃後に於ける日本國民精神の躍動振りを見て我々ははじめて正義日本の眞の姿を理解することが出來た、心から銃後の皆樣方の御健康をお祈りいたします【寫眞―ゴッドウイン氏】

エロ虫撲滅 芳香ハイナシン

古き衣脱いで 女性も起つ

半島女子青年團、具體化す

朝鮮の一體として半島女子青年團の結成をめざす府社會教育課ではその目標の下準備として、既報の通り廿九日午後五時から半島における婦人問題の權威者九名を朝鮮ホテルに招いて隔意なき意見交換を行つた

半島女子青年團は銃後半島の護りには是非とも女子の力が男子と併行しなければならない、半島女子もこの際青年團に匹敵する女子青年團をつくつて二十歳までの既婚、未婚者を問はずこれに參加させ今までの半島婦人の室内習慣を改め活動と[illegible]とか、家族と共にこれを後援して行かうとする[illegible]

[illegible]の方針を明らかにして、各出席者からも内地の女子青年團についての説明などがあつて大體女子青年團なるものゝ輪郭を了解したのち近く社會教育課でその具體案を作りあげ實行に乘り出すことを約して七時散會した

半島ホテルで勇士招待

半島ホテルでは三十日午後二時から陸軍病院の傷病將士百餘名を招待し本社の歡待を受けたのち手伊藤[illegible]が心から歌を披露して詩人の白鳥省吾氏が心から獻を詠みながら

千年の夢香はし 詩人白鳥さん入城

詩人の白鳥省吾さんが京城にやつて來た、『おみやげ話』を語るは本社に寄託した

國防獻金

京城府元町一九〇番地宗橋氏の長女淑子さんの一周忌を控へ、法要を簡素にその費用を節し廿九日金一封を國防獻金すべく本社に寄託した

かゝりとして妓生の舞踊などもお目にかけ慰安會を催す

ニュース

舞踊で勇士を慰問

京城府[illegible]二舞踊研究所高井[illegible]さん外お弟子さん一同は廿九日午後一時から陸軍病院を訪問、新作舞踊『戰勝』その他新舞踊で傷病兵を慰問した

忠靈兵訓練所講演

[illegible]

銃後家庭[illegible]婦人[illegible]家庭銃後化は婦人からと愛國婦人會朝鮮本部では來る七日の事變二周年記念日を起點として、銃後家庭の一齊訪問を行ひ、婦人讀本を配布する外、家庭强化大講演會、模範家庭表彰、遺家族婦人懇談會を計畫的に實施することとなつた

【カット―會員達の贈物調製】

新龍山に商相進出

先般來新龍山發展會が中心となつて、商工相談所派出所設置運動を起してゐたが、今月この希望が見事に成功、會議所でも同方面は勞働者の[illegible]のためいよいよ七月から京城漢江通八番地に商工相談所派出所を常設、低資金融

精動の記念日打合

朝鮮聯盟精動聯盟では七月七日の記念日精動の諸行事を擧へて現在府内各町の町會長を招集して七日の午後一時から同四時まで職員を派遣することになつた

千年の夢は香はし佛國寺、石窟庵の雨に邪公の鳴く

逝中[illegible]映つた半島はどと、朝鮮ホテルの一室にをさまつたところできけば

〝まことの美は眞の文化から生れる〟と持論を早速持出しながら

◇……文學者が朝鮮を紹介するときロマンチックに紹介しなければならないといふのは遺憾なことだと思ひますね

朝鮮文化が全體的に輝かしい前進をしなければならないのではないでせうか、この點いまの朝鮮は歴史の古い割合に満洲などよりは後退しになつてゐるのではないでせうか

◇……私に氣のついたことですがこれはホンの小さい例ですが……朝鮮のホテル業者たちは各方面の一流人士を泊めるのですからまだまだ研究的にやつてほしいと思ひますね

◇……ホテルが一流であるためには親切も一流でなければ……大陸の基地といはれる朝鮮が實質的に前進するためには、こんなことはつまらないことですが大切なことです

と語るのだ

世紀の一大景觀！

段五藤齋

段六本岩

日本棋院 花形棋士トーナメント

今春全鮮囲碁同好者の熱狂裡に催されたる全鮮囲碁選手權大會の棋譜は南米[illegible]半島大棋戰」として本紙上に連載中であるが、愈よ近く橋本六段對韓相龍氏の對戰を最後として終講することゝなつた、よつて本社は更に本年第二の巨彈として日本棋院花形棋士トーナメントを決行、その堂々溌剌の棋譜を半島棋界に贈ることゝなつた、蓋し本社が半島棋界の向上を念ずるの微衷に出たものである、手合は日本棋院春季大手合六月十五日現在における成績最高點順に三、四、五、六段中各二人を選びこれを抽籤により東西兩組に分ち、總當り制で行ふものでその顏觸れは左の通りである、なほこれが講評は日本棋院七段陣總出動廻り持ちにて行はれるが、錚々の戰士とその多角的熱戰に加ふるに講評陣の超豪華版はこれぞ正に世紀の一大景觀と稱するに足るべく、必ずや讀者諸氏の滿足を得らるゝものと確信する、御愛讀を乞ふ次第である

出場棋士【東組】六段岩本薰、五段藤澤庫之助、四段中川新、三段苅部榮三郎【西組】六段小野田千代太郎、五段村島誼紀、四段坂田榮男、三段田中三七一

段五島村

段六田野小

段三部苅

段四川中

段四田坂

段三中田

講評陣も超豪華版

京城日報社

京城府會招集

京城府では廿日午後二時より府會議室で第[illegible]回の京城府會を招集、左のやうな提案を審議する

一、昭和十四年度京城府一般會計[illegible]追加更正の件

一、[illegible]

一、十地[illegible]の件

全南初等學校長會議

【釜山電話】慶尚南道の初等學校長會議は來る七月一日午前八時半から第一小學校講堂にて各小學校長三百七十名出席し、増田内務部長臨席の下に緊張裡に開會された、これよりさき午前七時半一同打揃つて龍頭山神社に參拜、傷病兵の武運長久を祈願、出征兵士に默禱を[illegible]

【東京電話】一死を君國に捧げた男子の遺骨が夢にのみみた母國の土を踏む[illegible]……

慶弔日記（昨日届出の分）

出生　[illegible]

死亡　[illegible]

話一題特意

★……[illegible]

★……[illegible]

小川だけ子 小島の春
無名の女醫の唯一冊の著書。それが僅々半年間に七萬部以上賣れた。五十萬人以上の人を感激させた。こりや決して唯だ事では無い。確かに唯だ事では無いのだ。如何してそんなに讀まれるのか？百聞一讀に如かず、自分で讀まれ、感激と感銘とを經驗されんことを。
何處の本屋さんにでもあります。それでもなければ直接に御注文あれ。
特製版 一・五〇（送一四）
普及版 一・二〇（送一〇）
東京市豐島區西巢鴨三丁目 振替口座東京九七二二番
長崎書店

新しいせき止メ ボンクーパー 咽喉音聲明
護れ咽喉！
せき止、去痰、咽喉痛に ボンクーパーの一粒を……
知識人に賞用されてゐる 新しい咽喉音聲劑
ことに冷えきの時節に 喉頭炎、氣管支炎 呼吸器疾患の豫防に
試驗進呈 東京・室町 久能木本店 藥品部

パイロットインキ 二オンス入 二十錢
包裝よりは實質 今こそ無駄を省くとき

水口明著 無代贈呈（四大判五十頁）
金儲と利殖の近道
何事を成すにも一應の知識や準備なくして成功するものではない。只漫然と金を儲けたいと言ふ樣な空想のみで成功した人は一人もない。本書は利殖の定跡とも言ふべき權威書で、成功せんと欲する人は先づ本書によつて其眞髓を知られよ。
【内容の一部】資產增殖の秘訣三ヶ條・金作りの信條・貯める事と殖やす事の相違點・利廻計算に心せよ・金の働かせ方・投資の比較對照研究・莫大なる利殖實例數種・資金十倍活用法・確實な方法で利殖を圖るにはどうしたらよいか・其方法と實例。
東京市日本橋區兜町二ノ三五 發行所 富久屋出版部

仁川 月尾島遊園 プール開き いよく本日より

建具職人募集 收入…… 入用……名 祐德木工所

山葉ピアノ オルガン 山葉オルガン 山葉ピアノ 四十四圓より 京城本町 山口樂器店

掃除用具 案内 高尾商店 電話本局2536

受驗の成績…100点 エヂソンバンド 偉大なる效果……100% 學生特價1.90 京城 長谷川町 高野醫療器械店 電話本局1226

京城新生會に 基督教ゆことは 京城新生會 〇毎日曜日

花柳病專門 恒松醫院

醫學博士小村榮三 内科 小兒科 コムラ病院 入院隨意

空に殘れる (39)

尾崎士郎 作　高木清 畫

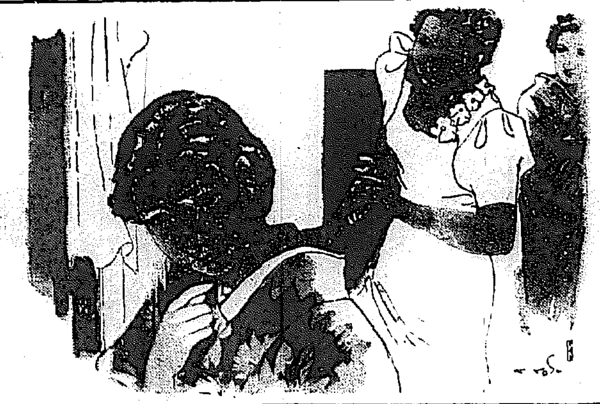

ネオンの影 (七)

その騒ぎがやつとをさまつて、テーブルはあとからあとからとあたらしい客によつて占められたが、大抵の客が伊保子を名差しにあがつてくるらしく、『綾乃の由美さん』と、廊下から呼びかけるボーイの聲が聞えるごとに、伊保子はハッとして胸をときめかした。テーブルのあひだを縫ひちがふ同僚たちの眼が嫉妬に輝くのを見ると、また不安に襲はれながらも、しかし悪い氣持がしないでもなかつた。

こんなときに悪妻の早苗に時間を待たれてゐるといふことがわけもなしに力づよく思はれるのである。

店は十二時になると表をとざし大井の電氣を消してしまふが、常連の客が重さうに腰をあげて歸つてゆくのは大抵一時を過ぎる頃だつた。

伊保子がテーブルを片づけて、階下の控室へ歸つてくると、もう早じまひの女たちは着物を着更へ歸り支度をととのへて出てくるところだつた。彼女たちの大半はアパート住ひをしてゐるが、堅氣でしづかな家庭を保つてゐる者はきはめて少く、表面上の夫婦ではなくとも、大抵男が待つてゐるのである。中には素人下宿の二階で公然と夫婦生活をしてゐる者もあるが、家に亭主がゐて保ましく生活費を稼いでゐるといふのは稀である。亭主が浪費のやうに見え、浪費のことが…のやうに聞はれるのもかういふ職業の通則であるが、學生があると思はれてゐる女がその實中風で足腰の起たない父親を養ふために女給生活に身を落してゐるのもあれば、獨身で處女だといひ觸らしてゐる女が、實は二十も年のちがふ男の世話になつてゐるといふやうな場合も無いではない。

伊保子は、洗面所で白粉と汗と…の顔をしみじみと眺めながら、今夜のチップを頭の中でうろ覺えに計算してみると、ひとりでに微笑がうかんでくるのであつた。

背後のドアがはげしく音を立てて開いたと思ふと、足もとも危いほどに醉つてゐる早苗の顔があらはれた。

『なんだ—お前此處にゐたのか、さつきから随分さがしちやつたぜ今から御飯を奢るから 行かうよ』

『さうね—行きたいんだけれど今夜はすこし早く歸らないと』

困つたやうな顔をして振り返ると、早苗はすぐおつかぶせるやうな聲で、

『亭主なんかすこし焦らしてやつたはうがいゝよ—今夜だけはつき合はないと承知しないよ』

早苗はほかの女給たちがこつちを見ながらしきりに頷き合つてゐるのもかまはずに、うしろから伊保子の肩をおさへてぐいぐいとゆすぶつた。

『大して手間はとらせるわけぢやなし、さあ、ゆかうよ』

『でもね、今夜は銀座の柳さんと一緒に歸る約束をしちやつたんだけれど』

『なんだいあんな奴—いちやへばいゝぢやないの』

早苗は伊保子の片腕を抱へるやうにして裏口まで引張つてくると、そのまゝもつれるやうな足どりで歩き出した。

DK ラヂオ

三十日(金)　第一放送

朝の部

午前六・〇〇(東)ラヂオ體操

七・〇一(東)朝の修養 大誠(五) 文學博士 河野省三

七・二〇(東)朝の音樂(レコード)

九・二〇(城)氣象通報

九・四五(大)幼兒の時間 童謡と管絃樂『箱根八里モチャ盤』大阪ラヂオオーケストラ(指揮)上田英子(編曲)川澄寅

一〇・〇〇(城)家庭メモ、料理獻立(朝鮮飯)日用品値段

一〇・二〇(東)家庭の時間 國際商士 山川保信

一一・〇〇(大)小學生の時間『低學年』唱歌アルバム〃虹は七色〃岸本実津枝外(伴奏)酒水智恵子

晝の部

正午(東)時報

午後〇・〇五(大)モダン小唄〃夏五題〃(一)サンマータイム(二)プール奇談(三)金魚賣ひ(四)夕立(五)御祭禮 村田睦、大瀬健司、吉井晃、高久保、松岡寛、原田好會、濟河みや子、山本かほる、高木新平

〇・三〇 ニュース、鮮魚相場値段、南米・諸市況商況(京城・咸興)

一・一五(城)家庭の時間(朝鮮語・釜山・咸興・淸津)漁生活(一)卵、乾、頭、南京蟲の話

二・〇〇(東)小學生の時間『満年十二夏の民謡と庶民法』 張起呂

二・四〇(東)ラヂオ體操 理學博士 藤井玉夫

三・〇〇(大)母の時間 航空少年達 中野 …

三・三〇(東)教師の時間 資源の涵養と教育 美濃口時次郎

四・〇〇 ニュース、氣象通報(釜山・淸津)職業紹介

夜の部

六・〇〇(大)獨唱と合唱 世界明朗名曲集〃イタリアの巻〃 BKコドモ唱歌隊、大阪放送合唱隊(伴奏)川澄健一(指導)水野康孝

六・二〇(東)コドモの新聞

六・二五(咸)趣味講演 赴戰高原の景觀と高山植物の分布に就て 津谷宇米三

六・二五 講演(釜山)戰跡を巡禮して 西任 處正

六・二五 趣味講演(平壤)アマチュア無線〃夕話〃電波に輝く〃 長瀬良猿

六・五五(東)カレントトピックス

七・〇〇 ニュース、天氣見込

七・三〇(大)國民歌謠(一)黎明前の歌 乙女の唄(二)(獨唱)淵田菊江(合唱)JOBK唱歌隊男聲部(伴奏)大阪ラヂオオーケストラ(指揮)…

七・四〇(上海より)支那演劇(一)崑曲「長生殿」(二)歌唱「軍艦行進歌」外 大上海唱歌隊 李多鎬雄

八・〇〇(東)管絃樂(現代日本の音樂)(一)荒夜亂舞(二)古風な陶工の歌(イ)前奏曲(ロ)土を捏る(ハ)うくら廻し(ニ)絵を描く老婆(ホ)くすりかけ(ヘ)火を入れる(ト)終曲 日本放送交響樂團(指揮)服部正

八・三〇(東)十分間演劇 淡らか日記(その三)〃蚊やりのけむり〃(桐校師さん)山際直代(ルミ子ちゃん)中村メイコ(トキ子さん)明日待子

八・四〇(東)浪花節〃愛情留守部隊〃 松風軒榮樂

九・一〇(東)時事解說 南支到

九・四〇(東)時報、ニュース解說、氣象通報、明日の番組、地方のニュース

第二放送

午後〇・〇五 歌謠…

一・一五 家庭の時間 漁生活(一)卵、乾、頭の話

六・三〇 フチナーススケッチ〃平壤の夏〃スケッチ部隊

七・〇〇 講演 夏の自然を語る 李軒求

八・〇〇 時事解說

八・三〇 雅樂

あすのきゝもの

午前九・四五(城)幼兒の時間

一〇・〇〇(東)家庭の時間

午後〇・〇五(東)士曜コンサート(レコード)

六・〇〇 童謠(京城)京城女子師範

六・〇〇 謡曲(釜山) 小河内好

六・〇〇 勝右衞門(平壤)

八・〇〇(東)マンドリン合奏 オルケストラ

本社主催 半島大棋戰 (2)

二段 松本薫氏
先 盧史楚氏

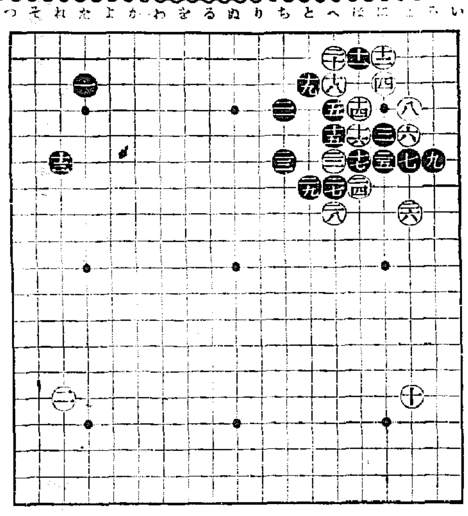

一三れ　一四ほ　一五へ　一六は　一七は　一八へ　一九と　二〇へ　二一ち　二二へ　二三ち　二四は　二五に　二六は　二七へ　二八へ　二九と

白生活不安を覺ゆ

講評 七段 瀬越憲作

一間締りが効果的

◇黒十二と大ケイマにシマつたが、右方の距離勢力から、進んで上邊の勢を思ふ時、十三は『たノ五』に一間シマリする方が、断然有利である。

◇この時白が十四とコスミツケた場合、それを攻めるに算して適に利便であるからだ。

以下二十迄と、黒十一の一手を間取したのは、明らかに黒の生活不任、直接二五にキツて行く外はなかつた。

故に白が右上隅に着手を求むれば、

昨夜に掲載した如く白十を以て何故二十にケイマしなかつたのかと云ひたい。

◇如何なる理由が存しやうとも白十四以下の手段に依つて黒を固めた白の不利は、少からざるものがある。

白要石を放棄

◇流石に白は堅敷で、黒二三のトビは、一子を放棄して黒二七のキリを許し、二二の…

これに對して黒二三のトビは、斯かる場合の形であつて、他の手段ではどう打つても拙い。

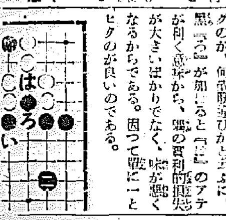

本社主催 全鮮大象將棋選手權決勝戰 (3)

平手 △四級 濱谷與一郎(城京)
先 ▲三段 吉岡宇太郎(城京)

(第二局)

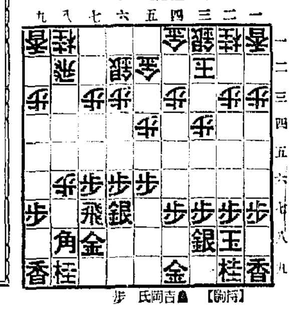

觀戰記

五段 島村俊雄

濱谷氏俄然優勢獲得が 五七桂に伏線介在

木村名人 講評

公示催告

尼崎汽船出帆

高杉商店回漕部

贊化病院　内科　入院隨意　普通科及

皮膚チヤーヂ

ムツガユキ皮膚病　水虫・たむし・陰金・あせも等に一つお試し

滲透療法の眞髓！

ムズガユキ皮膚病、水虫、たむし、いんきん、あせも、たむし、はたけ、ニキビ、頑癬等に

東京神田花房町　山崎帝國堂

花王シャンプー

お髪が臭ひませんか

梅雨時こそ髪洗ひは是非一週に一度！花王シャンプーで地肌までさつぱりと洗つて下さい

一個五錢

花王石鹸株式會社長瀬商會

明るくて永くもつ 名實共に日本一

日本乾電池

高砂工業株式會社

創立 明治三十二年

株式會社 朝鮮商業銀行

京城府南大門通二丁目

三和銀行

資本金壹億七百貳拾萬圓

京城支店 南大門通二丁目

本店・大阪市

麻絲 麻布 ミシン絲 マニラロープ 綿撚絲 絹紡

帝國製麻株式會社製品 帝國製絲株式會社製品 大阪製麻株式會社製品

朝鮮專屬販賣部 愛國商行

京城府黃金町二丁目

朝鮮總督府測圖 陸地測量部發行

五万分一地圖

京城鍾路二丁目 小林商店圖書部

電話商品券 商會

帝麻 消防ポンプ 消防器具被服 ゴム製品

赤尾保商店 京城出張所

コロムビア カメラ

京城驛前 メイジドウ寫眞部

胃腸病にタイト

急性慢性下痢症に百發百中

弱い體に ビオトニク

身体細胞の活力を增す

特に精力を增し抵抗力を强む

植村製藥所

朝鮮郵船出帆

商業登記公告